

ผลการปฏิบัติตามมาตรการป้องกันและ  
แก้ไขผลกระทบสิ่งแวดล้อม

## บทที่ 2

### ผลการปฏิบัติตามมาตรการป้องกันและแก้ไขผลกระทบสิ่งแวดล้อม

#### 2.1 การปฏิบัติตามมาตรการป้องกันและแก้ไขผลกระทบสิ่งแวดล้อม

บริษัท รีเจนท์ กรีน เพาเวอร์ จำกัด เป็นผู้พัฒนา โครงการ รีเจนท์โฮม บางซื่อ เฟส 27 ปัจจุบันโครงการฯ ได้ดำเนินการก่อสร้างเสร็จแล้วและได้มีการจัดตั้งนิติบุคคลเข้ามาบริหารจัดการแล้ว โดยตัวโครงการเป็นอาคารชุดพักอาศัย ขนาดความสูง 24 ชั้น จำนวน 1 อาคาร (4 ทาวเวอร์) มีจำนวนห้องชุดพักอาศัยทั้งสิ้น 4,106 ห้อง (แบ่งเป็นห้องชุดพักอาศัย จำนวน 4,028 ห้อง และห้องชุดเพื่อการพาณิชย์ (ร้านค้า) จำนวน 78 ห้อง) และห้องพักรวมลอยรวม ขนาดชั้นเดียว ความสูง 2.73 เมตร (ความสูงวัดถึงระดับหลังคา) ตั้งอยู่เลขที่ 879 ถนนกรุงเทพ-นนทบุรี 23/1 แขวง บางซื่อ เขตบางซื่อ กรุงเทพมหานคร ขนาดพื้นที่โครงการรวม 15-0-95.1 ไร่ หรือ 24,380.4 ตารางเมตร โดยโครงการได้จัดทำรายงานการวิเคราะห์ผลกระทบสิ่งแวดล้อม และผ่านการเห็นชอบรายงาน ฯ เมื่อวันที่ 19 พฤศจิกายน พ.ศ. 2558 ตามหนังสือจากสำนักงานนโยบายและแผนทรัพยากรธรรมชาติและสิ่งแวดล้อมที่ เลขที่ ทส. 1009.5/14111 โดยหนังสือเห็นชอบได้กำหนดมาตรการป้องกันและแก้ไขผลกระทบสิ่งแวดล้อมและมาตรการติดตามตรวจสอบผลกระทบสิ่งแวดล้อม เพื่อเป็นแนวทางให้โครงการปฏิบัติ รวมไปถึงเสนอรายงานผลการปฏิบัติตามมาตรการฯ ต่อหน่วยงานอนุญาต และหน่วยงานที่เกี่ยวข้อง รวมทั้งสำนักงานนโยบายและแผนทรัพยากรธรรมชาติและสิ่งแวดล้อม (สผ.) ทุก 6 เดือน

บัดนี้ นิติบุคคลอาคารชุด รีเจนท์โฮม บางซื่อ เฟส 27 ได้มอบหมายให้ บริษัท ศูนย์วิเคราะห์น้ำ จำกัด ดำเนินการติดตามตรวจสอบการปฏิบัติตามมาตรการป้องกันและแก้ไขผลกระทบสิ่งแวดล้อม โครงการ รีเจนท์โฮม บางซื่อ เฟส 27 (ระยะดำเนินการ) ช่วงเดือนมกราคม ถึง มิถุนายน พ.ศ. 2567 ตามที่กำหนดไว้ในรายงานการประเมินผลกระทบสิ่งแวดล้อม โดยเนื้อหาบทนี้จะแสดงผลการปฏิบัติตามมาตรการป้องกันและแก้ไขผลกระทบสิ่งแวดล้อม ซึ่งทางบริษัท ศูนย์วิเคราะห์น้ำ จำกัด ได้ทำการตรวจประเมินด้วยวิธี Walk through Survey พร้อมทั้งรวบรวมเอกสารหลักฐานต่างๆ และภาพถ่ายประกอบผลการปฏิบัติตามมาตรการฯ

#### 2.2 ผลการปฏิบัติตามมาตรการป้องกันและแก้ไขผลกระทบสิ่งแวดล้อม

ผลการติดตามตรวจสอบการปฏิบัติตามมาตรการป้องกันและแก้ไขผลกระทบสิ่งแวดล้อมของโครงการ รีเจนท์โฮม บางซื่อ เฟส 27 ระหว่างเดือนมกราคม ถึง มิถุนายน พ.ศ. 2567 ดังตารางที่ 2.2-1

ตารางที่ 2.2-1 มาตรการป้องกันและแก้ไขผลกระทบสิ่งแวดล้อม โครงการ รีเจนท์โฮม บางซื่อ เฟส 27 (ระยะดำเนินการ)

องค์ประกอบทางสิ่งแวดล้อม	มาตรการป้องกันและแก้ไขผลกระทบสิ่งแวดล้อม	ผลการปฏิบัติและรายละเอียดการปฏิบัติตามมาตรการฯ ✓ = ปฏิบัติ ✗ = ไม่ได้ปฏิบัติ ○ = ปฏิบัติไม่ได้ ⊙ = ปฏิบัติได้แต่ไม่มีประสิทธิภาพ ● = ยังไม่ถึงเวลาปฏิบัติ	ปัญหา/อุปสรรค/ แนวทางแก้ไข	เอกสารอ้างอิง
<b>1. ทรัพยากรสิ่งแวดล้อมทางกายภาพ</b>				
1.1 ลักษณะภูมิประเทศ	1. จัดให้มีรั้วรอบพื้นที่โครงการเพื่อกันขอบเขตพื้นที่อย่างชัดเจน และป้องกันการพังทลายของดินสู่พื้นที่ข้างเคียง	✓ - ทางโครงการจัดให้มีรั้วรอบพื้นที่โครงการเพื่อกันขอบเขตพื้นที่อย่างชัดเจน ตรงตามที่ได้มาตรการได้กำหนดไว้	-	ภาพที่ 2.2-1 รั้วรอบพื้นที่โครงการ
	2. จัดให้มีการปลูกไม้ยืนต้น ไม้พุ่ม ไม้คลุมดิน ภายในโครงการ โดยเฉพาะบริเวณแนวเขตที่ดินเพื่อให้พืชช่วย ยึดหน้าดิน	✓ - โครงการได้จัดให้มีการปลูกไม้ยืนต้น ไม้พุ่ม ไม้คลุมดิน ภายในโครงการ โดยเฉพาะบริเวณแนวเขตที่ดินเพื่อให้พืชช่วย ยึดหน้าดิน และสอดคล้องตรงตามที่ได้มาตรการได้กำหนดไว้	-	ภาพที่ 2.2-2 พื้นที่สีเขียว
1.2 ลักษณะภูมิประเทศ 1) ฝุ่นละออง	1. ติดตั้งป้ายห้ามติดเครื่องยนต์ทิ้งไว้ในบริเวณพื้นที่จอดรถ ให้สามารถสังเกตได้อย่างชัดเจนและทั่วถึง	✓ - โครงการได้จัดให้มีการติดตั้งป้ายห้ามติดเครื่องยนต์ทิ้งไว้ในบริเวณพื้นที่จอดรถและทางวิ่งภายในโครงการ ในบริเวณที่สามารถมองเห็นได้อย่างชัดเจน	-	ภาพที่ 2.2-3 การบริหารจัดการ
	2. ควบคุมความเร็วของรถภายในโครงการ เช่น ป้ายจำกัด ความเร็ว ลูกกระพรวนชะลอความเร็ว เพื่อไม่ให้เกิดการ พุ่งกระจายของฝุ่นบนผิวถนน	✓ - ภายในพื้นที่โครงการได้มีการควบคุมความเร็วของรถยนต์ โดยมีการจัดทำสัญญาณบริเวณทางเข้า-ออก และติดป้ายควบคุมความเร็วภายในพื้นที่โครงการ เพื่อไม่ให้เกิดการพุ่งกระจายของฝุ่นบนผิวถนน	-	ภาพที่ 2.2-3 การบริหารจัดการ
	3. จัดทำป้ายและสัญลักษณ์จราจรบนพื้นทางให้ชัดเจน และไม่ก่อให้เกิดความสับสนของผู้ขับขี่ ทำให้การเคลื่อนตัวของรถในโครงการ และบริเวณทางเข้า-ออกโครงการ สามารถทำได้อย่างดีและปลอดภัย	✓ - ทางโครงการได้จัดทำป้ายและสัญลักษณ์จราจรภายในโครงการ เพื่อมิทำให้เกิดความสับสนของผู้ขับขี่ภายในโครงการ	-	ภาพที่ 2.2-3 การบริหารจัดการ
	4. ติดป้ายรณรงค์ให้ผู้พักอาศัยตรวจสอบสภาพรถยนต์ให้อยู่ใน สภาพดีตลอดเวลา เพื่อช่วยลดมลพิษที่เกิดจากเครื่องยนต์	✓ - การดำเนินการตามมาตรการดังกล่าวเป็นการตัดสินใจของผู้พักอาศัยในการรับผิดชอบ	-	-

ตารางที่ 2.2-1 (ต่อ) มาตรการป้องกันและแก้ไขผลกระทบสิ่งแวดล้อม โครงการ รีเจนท์โฮม บางซื่อ เฟส 27 (ระยะดำเนินการ)

องค์ประกอบทางสิ่งแวดล้อม	มาตรการป้องกันและแก้ไขผลกระทบสิ่งแวดล้อม	ผลการปฏิบัติและรายละเอียดการปฏิบัติตามมาตรการฯ ✓ = ปฏิบัติ ✕ = ไม่ได้ปฏิบัติ ○ = ปฏิบัติไม่ได้ ⊙ = ปฏิบัติได้แต่ไม่มีประสิทธิภาพ ● = ยังไม่ถึงเวลาปฏิบัติ	ปัญหา/อุปสรรค/แนวทางแก้ไข	เอกสารอ้างอิง
1) ฝุ่นละออง (ต่อ)	5. จัดให้มีพื้นที่สีเขียวภายในโครงการ ขนาดพื้นที่รวม 12,327.66 ตารางเมตร เพื่อให้ต้นไม้ดังกล่าวช่วยดูดซับ มลพิษจากที่จอดรถของโครงการ โดยพันธุ์ไม้ที่โครงการเลือกปลูกมีอัตราการสังเคราะห์แสง 1,066 โมล หรือคิดเป็น 46,904 กรัม (คำนวณจาก โมล × มวลโมเลกุล CO <sub>2</sub> = 1,066 × 44) ซึ่งมากกว่าปริมาณก๊าซคาร์บอนมอนอกไซด์ที่เกิดจากรถยนต์ 3,558 กรัม/ ชั่วโมง ต้นไม้ในโครงการจึงดูดซับได้เพียงพอ	✕ - ในพื้นที่ชั้นจอดรถบนอาคาร A อาคาร B อาคาร C และอาคาร D ไม่ได้จัดให้มีพื้นที่สีเขียว เพื่อช่วยดูดซับคาร์บอนมอนอกไซด์ที่เกิดขึ้น แต่ทั้งนี้ทางโครงการได้จัดให้มีพื้นที่สีเขียวบริเวณชั้น 1 มีส่วนช่วยในการดูดซับคาร์บอนมอนอกไซด์ได้ส่วนหนึ่ง	ตารางที่ 4-2	ภาพที่ 2.2-2 พื้นที่สีเขียว
2) มลพิษทางอากาศ	1. รณรงค์ให้ผู้พักอาศัยใช้งานระบบปรับอากาศอย่างถูกวิธี และแนะนำการดูแลรักษาเครื่องปรับอากาศให้มีประสิทธิภาพอยู่เสมอ	✓ - การดำเนินการตามมาตรการดังกล่าวเป็นการตัดสินใจของผู้พักอาศัยในการรับผิดชอบ	-	-
	2. จัดให้มีการปลูกต้นไม้กตลอดแนวขอบอาคารทุกด้าน บริเวณชั้นที่ 2-3 และจัดให้มีระแนงไม้เลื้อยจากขอบราวกันตกชั้นที่ 2 ถึงพื้นที่ชั้นที่ 3 เพื่อปลูกต้นไม้ต่าง ช่วยดูดซับมลพิษจากชั้นจอดรถ	✕ - ในพื้นที่ชั้นจอดรถบนอาคาร A อาคาร B อาคาร C และอาคาร D ไม่ได้จัดให้มีพื้นที่สีเขียว เพื่อช่วยดูดซับคาร์บอนมอนอกไซด์ที่เกิดขึ้น แต่ทั้งนี้ทางโครงการได้จัดให้มีพื้นที่สีเขียวบริเวณชั้น 1 มีส่วนช่วยในการดูดซับคาร์บอนมอนอกไซด์ได้ส่วนหนึ่ง	ตารางที่ 4-2	ภาพที่ 2.2-2 พื้นที่สีเขียว
	3. ออกแบบให้ชั้นจอดรถ สามารถระบายอากาศได้อย่างสะดวกตลอดเวลา มิให้เกิดการสะสมของมลพิษ	✓ - บริเวณชั้นจอดรถของโครงการมีช่องระบายอากาศ สามารถระบายอากาศได้อย่างสะดวกตลอดเวลา มิให้เกิดการสะสมของมลพิษ	-	ภาพที่ 2.2-3 การบริหารจราจร
	4. ติดตั้งป้ายห้ามติดเครื่องยนต์ทิ้งไว้ภายในบริเวณพื้นที่จอดรถ ให้สามารถสังเกตได้อย่างชัดเจนและทั่วถึง	✓ - โครงการได้จัดให้มีการติดตั้งป้ายห้ามติดเครื่องยนต์ไว้ภายในบริเวณพื้นที่จอดรถและทางวิ่งภายในโครงการ ในบริเวณที่สามารถมองเห็นได้อย่างชัดเจน	-	ภาพที่ 2.2-3 การบริหารจราจร

ตารางที่ 2.2-1 (ต่อ) มาตรการป้องกันและแก้ไขผลกระทบสิ่งแวดล้อม โครงการ รีเจนท์โฮม บางซื่อ เฟส 27 (ระยะดำเนินการ)

องค์ประกอบทางสิ่งแวดล้อม	มาตรการป้องกันและแก้ไขผลกระทบสิ่งแวดล้อม	ผลการปฏิบัติและรายละเอียดการปฏิบัติตามมาตรการฯ ✓ = ปฏิบัติ ✗ = ไม่ได้ปฏิบัติ ○ = ปฏิบัติไม่ได้ ⊙ = ปฏิบัติได้แต่ไม่มีประสิทธิภาพ ● = ยังไม่ถึงเวลาปฏิบัติ	ปัญหา/อุปสรรค/ แนวทางแก้ไข	เอกสารอ้างอิง
2) มลพิษทางอากาศ (ต่อ)	5. ควบคุมความเร็วของรถภายในโครงการ เช่น ป้ายจำกัดความเร็ว ภาระน้ำหนักบรรทุก เพื่อไม่ให้เกิดการ พุ่งกระจายของฝุ่นบนผิวถนน	✓ - ภายในพื้นที่โครงการได้มีการควบคุมความเร็วของรถยนต์ โดยมีการจัดทำสัญญาณบริเวณทางเข้า-ออก และติดป้ายควบคุมความเร็วภายในพื้นที่โครงการ เพื่อไม่ให้เกิดการพุ่งกระจายของฝุ่นบนผิวถนน	-	ภาพที่ 2.2-3 การบริหารจัดการจราจร
	6. จัดทำป้ายและสัญลักษณ์จราจรบนพื้นทางให้ชัดเจน และไม่ก่อให้เกิดความสับสนของผู้ขับขี่ ทำให้การเคลื่อนตัวของรถในโครงการ และบริเวณทางเข้า-ออก โครงการสามารถทำได้อย่างดีและปลอดภัย	✓ - ทางโครงการได้จัดทำป้ายและสัญลักษณ์จราจรภายในโครงการ เพื่อไม่ทำให้เกิดความสับสนของผู้ขับขี่ภายในโครงการ	-	ภาพที่ 2.2-3 การบริหารจัดการจราจร
	7. ติดป้ายรณรงค์ให้ผู้พักอาศัยตรวจสอบสภาพรถยนต์ให้อยู่ในสภาพดีตลอดเวลา เพื่อช่วยลดมลพิษที่เกิดจากเครื่องยนต์	✓ - การดำเนินการตามมาตรการดังกล่าวเป็นการตัดสินใจของผู้พักอาศัยในการรับผิดชอบ	-	-
	8. จัดให้มีพื้นที่สีเขียวภายในโครงการ ขนาดพื้นที่รวม 12,327.66 ตารางเมตร เพื่อให้ต้นไม้ดังกล่าวช่วยดูดซับ มลพิษจากที่จอดรถของโครงการ โดยพันธุ์ไม้ที่โครงการเลือกปลูกมีอัตราการสังเคราะห์แสง 1,066 โมล หรือคิดเป็น 46,904 กรัม (คำนวณจาก โมล x มวลโมเลกุล CO <sub>2</sub> = 1,066 x 44) ซึ่งมากกว่าปริมาณก๊าซคาร์บอนมอนอกไซด์ที่เกิดจากรถยนต์ 3,558 กรัม/ ชั่วโมง ต้นไม้ในโครงการจึงดูดซับได้เพียงพอ	✗ - ในพื้นที่ชั้นจอดรถบนอาคาร A อาคาร B อาคาร C และอาคาร D ไม่ได้จัดให้มีพื้นที่สีเขียว เพื่อช่วยดูดซับคาร์บอนมอนอกไซด์ที่เกิดขึ้น แต่ทั้งนี้ทางโครงการได้จัดให้มีพื้นที่สีเขียวบริเวณชั้น 1 มีส่วนช่วยในการดูดซับคาร์บอนมอนอกไซด์ได้ส่วนหนึ่ง	ตารางที่ 4-2	ภาพที่ 2.2-2 พื้นที่สีเขียว
	9. นิติบุคคลอาคารชุดต้องจัดให้มีเจ้าหน้าที่ควบคุมให้ผู้พักอาศัยและพนักงานปฏิบัติตามมาตรการอย่างเคร่งครัด	✓ - นิติบุคคลอาคารชุดและเจ้าหน้าที่ของโครงการ ควบคุมให้ผู้พักอาศัยและพนักงานปฏิบัติตามมาตรการอย่างเคร่งครัด	-	-

ตารางที่ 2.2-1 (ต่อ) มาตรการป้องกันและแก้ไขผลกระทบสิ่งแวดล้อม โครงการ รีเจนท์โฮม บางซื่อ เฟส 27 (ระยะดำเนินการ)

องค์ประกอบทางสิ่งแวดล้อม	มาตรการป้องกันและแก้ไขผลกระทบสิ่งแวดล้อม	ผลการปฏิบัติและรายละเอียดการปฏิบัติตามมาตรการฯ ✓ = ปฏิบัติ ✕ = ไม่ได้ปฏิบัติ ○ = ปฏิบัติไม่ได้ ⊙ = ปฏิบัติได้แต่ไม่มีประสิทธิภาพ ● = ยังไม่ถึงเวลาปฏิบัติ	ปัญหา/อุปสรรค/แนวทางแก้ไข	เอกสารอ้างอิง
2) มลพิษทางอากาศ (ต่อ)	10. จัดให้มีที่จอดรถจักรยานยนต์ภายในโครงการ จำนวน 24 คัน และที่จอดรถจักรยาน จำนวน 120 คัน เพื่อเป็นทางเลือกให้กับผู้พักอาศัย	✓ - พื้นที่จอดรถภายในโครงการได้จัดให้มีพื้นที่จอดรถตามที่มาตรการได้กำหนดไว้	-	ภาพที่ 2.2-3 การบริหารจราจร
1.3 เสียง	1. ควบคุมความเร็วรถยนต์ภายในโครงการ โดยติดป้ายจำกัดความเร็วของรถยนต์ที่วิ่งภายในโครงการให้มี ความเร็วไม่เกิน 30 กิโลเมตร/ชั่วโมง พร้อมทั้งจัดทำสัญญาณบนถนนภายในพื้นที่โครงการเป็นระยะๆ และจัดทำป้ายสัญลักษณ์การจราจรบนพื้นทางให้เห็นชัดเจน เพื่อป้องกันการสับสนของผู้ขับขี่	✓ - ทางโครงการได้จัดทำป้ายและสัญลักษณ์จราจรภายในโครงการ เพื่อมิทำให้เกิดความสับสนของผู้ขับขี่ภายในโครงการ	-	ภาพที่ 2.2-3 การบริหารจราจร
	2. ติดตั้งป้ายห้ามเร่งเครื่องยนต์ไว้บริเวณที่จอดรถและทาง วิ่งภายในโครงการให้เห็นอย่างชัดเจน	⊙ - ทางโครงการมิได้จัดให้มีการติดตั้งป้ายห้ามเร่งเครื่องยนต์ไว้ที่บริเวณที่จอดรถ แต่ทั้งนี้ทางโครงการได้ทำการติดตั้งป้ายจำกัดความเร็ว 20 กิโลเมตร/ชั่วโมง เพื่อจำกัดความเร็วรถยนต์ภายในโครงการ	ตารางที่ 4-2	ภาพที่ 2.2-3 การบริหารจราจร
	3. คัดเลือกนิติบุคคลอาคารชุดที่มีคุณภาพบริหารโครงการ โดยกำหนดกฎระเบียบการพักอาศัยไม่ให้มีการส่งเสียง ดังรบกวนอยู่อาศัยข้างเคียง	✓ - โครงการได้มีการจัดทำคู่มือระเบียบการพักอาศัย เพื่อควบคุมดูแลการใช้ประโยชน์อาคารของผู้พักอาศัยภายในโครงการ	-	ภาคผนวก ค - 1 ระเบียบการพักอาศัย
1.4 คุณภาพน้ำ	1. จัดให้มีระบบบำบัดน้ำเสีย จำนวน 8 ชุด (2 ชุด/ทาวเวอร์) เป็นระบบบำบัดน้ำเสียชนิดเติมอากาศแบบตะกอนเร่ง (Activated Sludge) แต่ละชุดออกแบบรองรับน้ำเสียได้ 300 ลูกบาศก์เมตร/วัน โดยระบบบำบัดน้ำเสียมีประสิทธิภาพร้อยละ 92 คิดค่าความสกปรกเฉลี่ย (BOD) ของน้ำเสียที่เข้าระบบบำบัดน้ำเสียเท่ากับ 250	✓ - ทางโครงการจัดให้มีระบบบำบัดน้ำเสีย จำนวน 8 ชุด (2 ชุด/ทาวเวอร์) เป็นระบบบำบัดน้ำเสียชนิดเติมอากาศแบบตะกอนเร่ง (Activated Sludge) ออกแบบให้รองรับน้ำเสียได้ 560 ลูกบาศก์เมตร/วัน	-	ภาพที่ 2.2-4 การบริหารจัดการระบบบำบัดน้ำเสีย

ตารางที่ 2.2-1 (ต่อ) มาตรการป้องกันและแก้ไขผลกระทบสิ่งแวดล้อม โครงการ รีเจนท์โฮม บางซื่อ เฟส 27 (ระยะดำเนินการ)

องค์ประกอบทางสิ่งแวดล้อม	มาตรการป้องกันและแก้ไขผลกระทบสิ่งแวดล้อม	ผลการปฏิบัติและรายละเอียดการปฏิบัติตามมาตรการฯ ✓ = ปฏิบัติ ✕ = ไม่ได้ปฏิบัติ ○ = ปฏิบัติไม่ได้ ⊙ = ปฏิบัติได้แต่ไม่มีประสิทธิภาพ ● = ยังไม่ถึงเวลาปฏิบัติ	ปัญหา/อุปสรรค/แนวทางแก้ไข	เอกสารอ้างอิง
1.4 คุณภาพน้ำ (ต่อ)	มิลลิกรัม/ลิตร และมีค่า BOD ที่ออกจากระบบไม่เกิน 20 มิลลิกรัม/ลิตร ป้องกันการสะสมของเชื้อโรค และเชื้อแบคทีเรียต่างๆ ที่เป็นอันตรายต่อสุขภาพ			
	2. จัดให้มีเจ้าหน้าที่ที่มีความรู้ความชำนาญ ดูแลรักษา และควบคุมระบบบำบัดน้ำเสียของโครงการให้ทำงาน ได้อย่างต่อเนื่องและมีประสิทธิภาพ	✓ - ทางโครงการได้จัดให้มีเจ้าหน้าที่ที่มีความรู้ความสามารถ คอยดูแลระบบบำบัดของโครงการ ให้มีการทำงานอย่างมีประสิทธิภาพ	-	ภาพที่ 2.2-4 การบริหารจัดการระบบบำบัดน้ำเสีย ภาคผนวก ค-2 Check Sheet ที่เกี่ยวข้องกับ การดูแลระบบสาธารณูปโภคและสุขาภิบาล
	3. จัดให้มีคู่มือสำหรับการดำเนินการระบบบำบัดน้ำเสีย ภายในโครงการ เพื่อความสะดวกและง่ายในการ ปฏิบัติงานของเจ้าหน้าที่ฝ่ายช่าง	✓ - ทางโครงการได้จัดให้มีเจ้าหน้าที่ที่มีความรู้ความสามารถ คอยดูแลระบบบำบัดของโครงการ ให้มีการทำงานอย่างมีประสิทธิภาพ	-	-
	4. จัดให้มีระบบมอเตอร์ไฟฟ้าสำหรับระบบบำบัดน้ำเสีย โดยเฉพาะแยกจากระบบไฟฟ้าอื่นๆ เพื่อให้สามารถติดตามตรวจสอบการใช้งานระบบบำบัดน้ำเสีย และให้เกิดความมั่นใจว่าโครงการจะเดินระบบบำบัดน้ำเสีย ตลอดเวลาที่เปิดดำเนินโครงการ	✓ - โครงการได้มีทำการติดตั้งมอเตอร์ไฟฟ้าของระบบบำบัดน้ำเสีย เพื่อทำการบันทึกข้อมูลการใช้ไฟฟ้าของระบบบำบัดน้ำเสียของโครงการ ทั้งนี้สามารถติดตามตรวจสอบการใช้งานระบบบำบัดน้ำเสีย และให้เกิดความมั่นใจว่าโครงการจะเดินระบบบำบัดน้ำเสีย ตลอดเวลาที่เปิดดำเนินโครงการ	-	ภาพที่ 2.2-4 การบริหารจัดการระบบบำบัดน้ำเสีย

ตารางที่ 2.2-1 (ต่อ) มาตรการป้องกันและแก้ไขผลกระทบสิ่งแวดล้อม โครงการ รีเจนท์โฮม บางซื่อ เฟส 27 (ระยะดำเนินการ)

องค์ประกอบทางสิ่งแวดล้อม	มาตรการป้องกันและแก้ไขผลกระทบสิ่งแวดล้อม	ผลการปฏิบัติและรายละเอียดการปฏิบัติตามมาตรการฯ ✓ = ปฏิบัติ ✕ = ไม่ได้ปฏิบัติ ○ = ปฏิบัติไม่ได้ ⊙ = ปฏิบัติได้แต่ไม่มีประสิทธิภาพ ● = ยังไม่ถึงเวลาปฏิบัติ	ปัญหา/อุปสรรค/แนวทางแก้ไข	เอกสารอ้างอิง
1.4 คุณภาพน้ำ (ต่อ)	5. ปริมาณก๊าซมีเทนที่เกิดจากระบบบำบัดน้ำเสียปริมาณ 3.07 ลูกบาศก์เมตร/วัน/ชุด ซึ่งโครงการจะบำบัดก๊าซ มีเทนที่เกิดขึ้นด้วยวิธีการซึมดิน โดยจะรวบรวมก๊าซมีเทนจากส่วนดักไขมันและส่วนแยกกากตะกอนมาตามท่อ PVC ขนาดเส้นผ่านศูนย์กลาง 1.5 นิ้ว ต่อลงดิน บริเวณที่จัดพื้นที่สีเขียวด้านทิศเหนือ จำนวน 8 บ่อ (1 บ่อ/ชุด) โดยบ่อดินแต่ละบ่อมีความกว้าง 1 เมตร ความยาว 1.6 เมตร ความลึก 1 เมตร มีพื้นที่ผิว 1.6 ตารางเมตร ซึ่งเพียงพอในการบำบัดก๊าซมีเทนที่เกิดขึ้น	✕ - ปัจจุบันทางโครงการยังไม่ได้ทำการติดตั้งการบำบัดก๊าซมีเทน แต่ทั้งนี้ทางโครงการอยู่ในระหว่างช่วงการดำเนินการศึกษาระบบบำบัดก๊าซมีเทน ตามรูปแบบที่ระบุในรายงาน ให้เหมาะสมกับพื้นที่ของระบบบำบัดในโครงการ	ตารางที่ 4-2	-
	6. ปริมาณ Aerosol เกิดขึ้นจากระบบบำบัดน้ำเสียประมาณ 5.75 ลูกบาศก์เมตร/วัน โดยโครงการจะใช้ถังบำบัด Aerosol ขนาดความจุ 6.35 ลูกบาศก์เมตร เพื่อบำบัดอากาศก่อนระบายออกสู่บรรยากาศ	✓ - ระบบบำบัดของโครงการได้ทำการติดตั้งระบบบำบัดกำจัด Aerosol เพื่อบำบัดอากาศก่อนระบายออกสู่บรรยากาศ	-	ภาพที่ 2.2-4 การบริหารจัดการระบบบำบัดน้ำเสีย
	7. ออกแบบให้พื้นที่โครงการบริเวณด้านติดลำกระโดง สาธารณประโยชน์ เป็นพื้นที่สีเขียวตลอดแนวลำกระโดง สาธารณประโยชน์ ติดป้ายประกาศให้ดับเครื่องยนต์ที่เมื่อจอด ทั้งภาษาไทยและภาษาอังกฤษ ติดตั้งไว้บริเวณที่สามารถมองเห็นได้	✓ - ทางโครงการได้จัดให้มีพื้นที่สีเขียวตลอดแนวลำกระโดงสาธารณประโยชน์ พร้อมทั้งมีการติดป้ายประกาศให้ดับเครื่องยนต์ที่เมื่อจอด โดยติดตั้งไว้บริเวณที่สามารถมองเห็นได้	-	ภาพที่ 2.2-3 การบริหารจัดการจราจร
	8. ออกแบบรั้วบริเวณด้านทิศเหนือของโครงการที่อยู่ติดกับลำกระโดงสาธารณประโยชน์ (คลองทุ่ง) ขนาดความสูง 3 เมตร โดยด้านล่างจะก่ออิฐถือปูน ความสูงประมาณ 1 เมตร ส่วนด้าน	✓ - รั้วของโครงการบริเวณด้านทิศเหนือของโครงการที่อยู่ติดกับลำกระโดงสาธารณประโยชน์ (คลองทุ่ง) มีขนาดความสูงที่เป็นไปตามมาตรการดังกล่าว ซึ่งคนจะไม่สามารถกระโดดข้าม หรือปีนมาอีกฟากได้	-	ภาพที่ 2.2-1 รั้วรอบพื้นที่โครงการ



ตารางที่ 2.2-1 (ต่อ) มาตรการป้องกันและแก้ไขผลกระทบสิ่งแวดล้อม โครงการ รีเจนท์โฮม บางซื่อ เฟส 27 (ระยะดำเนินการ)

องค์ประกอบทางสิ่งแวดล้อม	มาตรการป้องกันและแก้ไขผลกระทบสิ่งแวดล้อม	ผลการปฏิบัติและรายละเอียดการปฏิบัติตามมาตรการฯ ✓ = ปฏิบัติ ✕ = ไม่ได้ปฏิบัติ ○ = ปฏิบัติไม่ได้ ⊙ = ปฏิบัติได้แต่ไม่มีประสิทธิภาพ ● = ยังไม่ถึงเวลาปฏิบัติ		ปัญหา/อุปสรรค/แนวทางแก้ไข	เอกสารอ้างอิง
1.4 คุณภาพน้ำ (ต่อ)	บนเป็นรั้วโปร่ง ทำด้วยเหล็กกล่อง ความสูงประมาณ 2 เมตร ซึ่งรั้วดังกล่าวคนจะไม่สามารถกระโดดข้าม หรือปีนมาอีกฟากได้				
	9. ติดป้ายประชาสัมพันธ์ให้ผู้พักอาศัยภายในโครงการ ทิ้งมูลฝอยลงหล่งน้ำดังกล่าว พร้อมจัดให้มีเจ้าหน้าที่ควบคุมการปฏิบัติตามอย่างเคร่งครัด	✓	- ทางโครงการได้มีการติดตั้งป้ายประชาสัมพันธ์ในการทิ้งมูลฝอยภายในโครงการ โดยทางโครงการได้จัดเตรียมถังขยะมูลฝอยไว้ตามจุดต่างๆ บริเวณรอบโครงการ	-	2.2-5 การจัดการมูลฝอย
	10. จัดให้มีเจ้าหน้าที่จัดเก็บขยะมูลฝอยที่อาจตกหล่นลงในลำกระโดงสาธารณะประโยชน์ (คลองทุ่ง) เพื่อนำมาทิ้งในที่พักมูลฝอยรวมของโครงการ	✓	- โครงการจัดให้มีเจ้าหน้าที่จัดเก็บขยะมูลฝอยภายในโครงการ	-	2.2-5 การจัดการมูลฝอย
<b>2. ทรัพยากรสิ่งแวดล้อมทางชีวภาพ</b>					
2.1 นิเวศวิทยาทางบก	1. ดำเนินการตามมาตรการป้องกันและแก้ไขผลกระทบต่อทรัพยากรสิ่งแวดล้อมทางกายภาพ ได้แก่ คุณภาพอากาศ เสียงและความสั่นสะเทือน คุณภาพน้ำ และ คุณค่าการใช้ประโยชน์ของมนุษย์ อย่างเคร่งครัด	✓	- โครงการดำเนินการตามมาตรการป้องกันและแก้ไขผลกระทบต่อทรัพยากรสิ่งแวดล้อมทางกายภาพ ได้แก่ คุณภาพอากาศ เสียงและความสั่นสะเทือน คุณภาพน้ำ และ คุณค่าการใช้ประโยชน์ของมนุษย์ อย่างเคร่งครัด	-	-
2.2 นิเวศวิทยาทางน้ำ	2. ทำป้ายประกาศให้ดับเครื่องยนต์ทันทีเมื่อจอดรถ	✓	- ภายในพื้นที่โครงการมีการติดป้ายประกาศให้ดับเครื่องยนต์ทันทีเมื่อจอดรถ	-	ภาพที่ 2.2-3 การบริหารจราจร

ตารางที่ 2.2-1 (ต่อ) มาตรการป้องกันและแก้ไขผลกระทบสิ่งแวดล้อม โครงการ รีเจนท์โฮม บางซื่อ เฟส 27 (ระยะดำเนินการ)

องค์ประกอบทางสิ่งแวดล้อม	มาตรการป้องกันและแก้ไขผลกระทบสิ่งแวดล้อม	ผลการปฏิบัติและรายละเอียดการปฏิบัติตามมาตรการฯ ✓ = ปฏิบัติ ✕ = ไม่ได้ปฏิบัติ ○ = ปฏิบัติไม่ได้ ⊙ = ปฏิบัติได้แต่ไม่มีประสิทธิภาพ ● = ยังไม่ถึงเวลาปฏิบัติ		ปัญหา/อุปสรรค/แนวทางแก้ไข	เอกสารอ้างอิง
3. คุณค่าการใช้ประโยชน์ของมนุษย์					
3.1 การใช้น้ำ	1. จัดให้มีน้ำสำรองเก็บไว้ในถังเก็บน้ำใต้ดินและถังเก็บน้ำ ชั้นดาดฟ้าของแต่ละทาวเวอร์ ของอาคารโครงการโดย สำรองน้ำใช้ได้ไม่น้อยกว่า 1 วัน	✓	- ทางโครงการจัดให้มีน้ำสำรองเก็บไว้ในถังเก็บน้ำใต้ดินและถังเก็บน้ำ ชั้นดาดฟ้าของแต่ละทาวเวอร์ ของอาคารโครงการโดย สำรองน้ำใช้ได้ไม่น้อยกว่า 1 วัน	-	ภาพที่ 2.2-6 การบริหารจัดการระบบน้ำใช้
	2. จัดให้มีระบบสูบน้ำในอาคาร ซึ่งทำหน้าที่สูบน้ำโดยไม่ดึงน้ำใช้มาจากท่อประปาโดยตรง และควบคุมการจ่ายน้ำด้วยระบบตั้งเวลา ซึ่งกำหนดเวลาการสูบน้ำในช่วง 24.00 - 05.00 น. ซึ่งอยู่นอกช่วงเวลาที่พักอาศัยใกล้เคียงมีการใช้น้ำมาก	✓	- โครงการจัดให้มีระบบสูบน้ำในอาคาร พร้อมทั้งควบคุมการจ่ายน้ำโดยใช้ระบบอิเล็กทรอนิกส์ เพื่อรับน้ำจากการประปานครหลวง	-	ภาพที่ 2.2-6 การบริหารจัดการระบบน้ำใช้
	3. จัดให้มีเจ้าหน้าที่คอยดูแลรักษาระบบเส้นท่อประปาให้อยู่ในสภาพดี	✓	- โครงการได้จัดให้มีเจ้าหน้าที่ที่คอยดูแลรักษาระบบเส้นทางประปาให้อยู่ในสภาพดีอยู่เสมอ	-	ภาพที่ 2.2-6 การบริหารจัดการระบบน้ำใช้
	4. ออกแบบโดยเลือกใช้สุขภัณฑ์ที่ประหยัดน้ำ หรือ อุปกรณ์ที่มีประสิทธิภาพสูงทั้งก๊อกประหยัดน้ำ ชักโครก และหัวฉีดประหยัดน้ำ	✓	- โครงการได้มีการเลือกใช้สุขภัณฑ์ประหยัดน้ำ เพื่อช่วยในการอนุรักษ์พลังงานในการประหยัดน้ำภายในพื้นที่โครงการ	-	ภาพที่ 2.2-6 การบริหารจัดการระบบน้ำใช้
	5. ติดป้ายรณรงค์การประหยัดน้ำภายในพื้นที่โครงการ	✓	- ทางโครงการจัดให้มีป้ายรณรงค์การประหยัดน้ำภายในพื้นที่โครงการ	-	ภาพที่ 2.2-6 การบริหารจัดการระบบน้ำใช้

ตารางที่ 2.2-1 (ต่อ) มาตรการป้องกันและแก้ไขผลกระทบสิ่งแวดล้อม โครงการ รีเจนท์โฮม บางซื่อ เฟส 27 (ระยะดำเนินการ)

องค์ประกอบทางสิ่งแวดล้อม	มาตรการป้องกันและแก้ไขผลกระทบสิ่งแวดล้อม	ผลการปฏิบัติและรายละเอียดการปฏิบัติตามมาตรการฯ ✓ = ปฏิบัติ ✕ = ไม่ได้ปฏิบัติ ○ = ปฏิบัติไม่ได้ ⊙ = ปฏิบัติได้แต่ไม่มีประสิทธิภาพ ● = ยังไม่ถึงเวลาปฏิบัติ	ปัญหา/อุปสรรค/แนวทางแก้ไข	เอกสารอ้างอิง
3.1 การใช้น้ำ (ต่อ)	6. กำหนดให้พนักงานใช้ภาชนะรองน้ำและซักล้างอุปกรณ์ ใน ภาชนะก่อนที่จะนำไปเช็ดดู ซึ่งจะใช้น้ำน้อยกว่า การใช้สายยางฉีดล้างทำความสะอาดโดยตรง	✓ - พนักงานทำความสะอาดจะใช้ภาชนะรองน้ำและซักล้างอุปกรณ์ ใน ภาชนะก่อนที่จะนำไปเช็ดดู ทำความสะอาดภายในโครงการ	-	-
	7. จัดให้มีช่างซ่อมบำรุงซึ่งทำหน้าที่ตรวจสอบรอยรั่วของ อุปกรณ์ที่ ใช้อย่างสม่ำเสมอเป็นประจำทุกเดือน หากพบการรั่วซึมให้รีบ ซ่อมแซมทันที	✓ - โครงการได้จัดให้มีช่างซ่อมบำรุงซึ่งทำหน้าที่ตรวจสอบรอยรั่วของ อุปกรณ์ที่ใช้อย่างสม่ำเสมอ	-	ภาพที่ 2.2-6 การ บริหารจัดการระบบ น้ำใช้
	8. โครงการจะต้องควบคุมพนักงานของโครงการให้ปฏิบัติตาม มาตรการอย่างเคร่งครัด	✓ - โครงการควบคุมพนักงานของโครงการให้ปฏิบัติตามมาตรการอย่าง เคร่งครัด	-	-
3.2 สระว่ายน้ำ 1) โครงสร้างสระ ว่ายน้ำ	1. โครงสร้างของสระว่ายน้ำเป็นคอนกรีตเสริมเหล็ก มีความมั่นคง แข็งแรง น้ำซึมไม่ได้ ผิวน้ำเรียบ อยู่ในสภาพดีและทำความสะอาดง่าย	✓ - สระว่ายน้ำของโครงการเป็นคอนกรีตเสริมเหล็ก มีความมั่นคงแข็งแรง น้ำซึมไม่ได้ ผิวน้ำเรียบ อยู่ในสภาพดีและ ทำความสะอาดง่าย	-	ภาพที่ 2.2-7 การ บริหารจัดการสระว่ายน้ำ
	2. จัดให้มีรั้วระบายนํ้าล้นมีฝาปิดรอบสระว่ายน้ำ ความกว้าง 30-40 เซนติเมตร ไม่เป็นสนิม แข็งแรง ทำความสะอาดง่าย อยู่ใน สภาพดี และไม่มีนํ้าล้นออกจากราง	✓ - โครงการจัดให้มีรั้วระบายนํ้าล้นมีฝาปิดรอบสระว่ายน้ำ ไม่เป็นสนิม แข็งแรง ทำความสะอาดง่าย อยู่ในสภาพดี และไม่มีนํ้าล้นออกจากราง ระบายนํ้าล้น	-	ภาพที่ 2.2-7 การ บริหารจัดการสระว่ายน้ำ
	3. พื้นสระว่ายน้ำ ต้องทำด้วยวัสดุ แข็งแรง เรียบ ไม่ดูดซึมนํ้า ทำ ความสะอาดง่าย ไม่ลื่น อยู่ในสภาพดี	✓ - พื้นสระว่ายน้ำต้องทำด้วยวัสดุแข็งแรง เรียบ ไม่ดูดซึมนํ้า ทำความสะอาด ได้ง่าย ไม่ลื่น และอยู่ในสภาพดี	-	ภาพที่ 2.2-7 การ บริหารจัดการสระว่ายน้ำ

ตารางที่ 2.2-1 (ต่อ) มาตรการป้องกันและแก้ไขผลกระทบสิ่งแวดล้อม โครงการ รีเจนท์โฮม บางซื่อ เฟส 27 (ระยะดำเนินการ)

องค์ประกอบทางสิ่งแวดล้อม	มาตรการป้องกันและแก้ไขผลกระทบสิ่งแวดล้อม	ผลการปฏิบัติและรายละเอียดการปฏิบัติตามมาตรการฯ ✓ = ปฏิบัติ ✗ = ไม่ได้ปฏิบัติ ○ = ปฏิบัติไม่ได้ ⊙ = ปฏิบัติได้แต่ไม่มีประสิทธิภาพ ● = ยังไม่ถึงเวลาปฏิบัติ	ปัญหา/อุปสรรค/ แนวทางแก้ไข	เอกสารอ้างอิง
2) อุบัติเหตุจากการจมน้ำ	1. จัดให้มีป้ายบอกระดับความลึกหรือเลขบอกตัวระดับ ความลึกที่สามารถมองเห็นได้ชัดเจน โดยมีตัวเลขแสดงความลึกเป็นระยะ ๆ อย่างน้อย 3 ระยะ	✓ - โครงการจัดทำการติดตั้งป้ายบอกระดับความลึกหรือเลขบอกตัวระดับความลึกที่สามารถมองเห็นได้ชัดเจน	-	ภาพที่ 2.2-7 การบริหารจัดการสระว่ายน้ำ
	2. จัดให้มีการรักษาความสะอาดบริเวณโดยรอบสระว่ายน้ำ อย่างสม่ำเสมอ	✓ - ทางโครงการได้จัดให้มีเจ้าหน้าที่รักษาความสะอาดบริเวณสระว่ายน้ำอย่างสม่ำเสมอ	-	ภาพที่ 2.2-7 การบริหารจัดการสระว่ายน้ำ
	3. จัดให้มีการทำความสะอาดไม่ให้ขอบสระ และ ทางเดินขอบสระเปื้อก สีน ตลอดระยะเวลาที่เปิดให้บริการสระว่ายน้ำ	✓ - ทางโครงการได้จัดให้มีเจ้าหน้าที่รักษาความสะอาดบริเวณขอบสระ และ ทางเดินขอบสระเปื้อก สีน ตลอดระยะเวลาที่เปิดให้บริการสระว่ายน้ำ	-	ภาพที่ 2.2-7 การบริหารจัดการสระว่ายน้ำ
	4. จัดให้มีอุปกรณ์ประจำสระว่ายน้ำ ซึ่งอยู่ในตำแหน่งที่ เห็นชัดเจน และนำมาใช้ได้ทันที โดยอุปกรณ์ที่จัดให้มี ได้แก่ - ไม้ช่วยชีวิต ยาวไม่น้อยกว่า 3.5 เมตร น้ำหนักเบา อย่างน้อย 1 อัน - ห่วงชูชีพ ขนาดเส้นผ่านศูนย์กลางภายในไม่น้อยกว่า 15 นิ้ว ผูกไว้กับเชือกยาวไม่น้อยกว่า 33 เมตร (ไม่น้อยกว่า 33 เมตร ซึ่งเป็นความยาวของสระ) - โฟมช่วยชีวิตอย่างน้อย 2 อัน - เครื่องช่วยหายใจสำหรับเด็กและผู้ใหญ่ออย่างน้อย อย่างละ 1 เครื่อง	⊙ - ทางโครงการได้จัดให้มีเครื่องมือ/อุปกรณ์ช่วยชีวิตประจำสระว่ายน้ำได้แก่ ไม้ช่วยชีวิต 1 อัน และห่วงชูชีพ 1 อัน ทั้งนี้หากเกิดเหตุฉุกเฉินสามารถเรียกแม่บ้านที่คอยทำความสะอาดบริเวณสระว่ายน้ำอยู่ตลอดเวลา	ตารางที่ 4-2	ภาพที่ 2.2-7 การบริหารจัดการสระว่ายน้ำ

ตารางที่ 2.2-1 (ต่อ) มาตรการป้องกันและแก้ไขผลกระทบสิ่งแวดล้อม โครงการ รีเจนท์โฮม บางซื่อ เฟส 27 (ระยะดำเนินการ)

องค์ประกอบทางสิ่งแวดล้อม	มาตรการป้องกันและแก้ไขผลกระทบสิ่งแวดล้อม	ผลการปฏิบัติและรายละเอียดการปฏิบัติตามมาตรการฯ ✓ = ปฏิบัติ ✕ = ไม่ได้ปฏิบัติ ○ = ปฏิบัติไม่ได้ ⊙ = ปฏิบัติได้แต่ไม่มีประสิทธิภาพ ● = ยังไม่ถึงเวลาปฏิบัติ	ปัญหา/อุปสรรค/แนวทางแก้ไข	เอกสารอ้างอิง
2) อุบัติเหตุจากการจมน้ำ (ต่อ)	5. จัดให้มีผู้ดูแลสระว่ายน้ำ ที่มีความรู้ด้านการปฐมพยาบาลคนจมน้ำ	⊙ - ทางโครงการไม่มีเจ้าหน้าที่ประจำสระว่ายน้ำ แต่จะมีแม่บ้านคอยทำความสะอาดตลอดเวลา	ตารางที่ 4-2	ภาพที่ 2.2-7 การบริหารจัดการสระว่ายน้ำ
	6. ติดป้ายแสดงวิธีการปฐมพยาบาลคนจมน้ำในบริเวณสระว่ายน้ำให้ชัดเจน	✕ - ทางโครงการมิได้จัดทำการติดตั้งป้ายแสดงวิธีการปฐมพยาบาลคนจมน้ำในบริเวณสระว่ายน้ำ	ตารางที่ 4-2	-
	7. จัดให้มีแสงสว่างเพียงพอทั่วบริเวณสระว่ายน้ำ เพื่อให้มองเห็นได้ชัดเจน และต้องเปิดไฟในเวลาากลางคืน กรณีที่การใช้งาน	✓ - บริเวณสระว่ายน้ำของโครงการมีไฟส่องสว่างที่เพียงพอในเวลาากลางคืน ที่สามารถให้ผู้ที่มาใช้งานสระว่ายน้ำในเวลาากลางคืนมองเห็นได้ชัดเจน	-	ภาพที่ 2.2-7 การบริหารจัดการสระว่ายน้ำ
3) คุณภาพน้ำสระว่ายน้ำ	1. ในการฆ่าเชื้อโรคในสระว่ายน้ำใช้ระบบคลอรีน	✓ - ทางโครงการได้ใช้ระบบเกลือ และคลอรีนในการฆ่าเชื้อโรคในสระว่ายน้ำ	-	ภาพที่ 2.2-7 การบริหารจัดการสระว่ายน้ำ
	2. เดินระบบกรองวันละ 1 ครั้ง ครึ่งละ 2 ชั่วโมง ทั้งนี้ขึ้นอยู่กับความขุ่นของน้ำในสระว่ายน้ำ กรณีที่น้ำขุ่นให้ดำเนินการเดินระบบทันทีจนกว่าน้ำในสระว่ายน้ำจะใส หลังจากนั้นดำเนินการเดินระบบวันละ 1 ครั้ง ครึ่งละ 2 ชั่วโมง ในช่วงที่สระว่ายน้ำปิดบริการ	✓ - ทางโครงการจัดให้มีการเดินระบบกรองวันละ 1 ครั้ง ขึ้นอยู่กับความขุ่นของน้ำในสระว่ายน้ำ ในกรณีที่น้ำขุ่นให้ดำเนินการเดินระบบทันทีจนกว่าน้ำในสระว่ายน้ำจะใส	-	
	3. ดำเนินการดูดตะกอน ล้างตะไคร่ และตักเศษผง สัปดาห์ละ 1 ครั้ง	✓ - โครงการจัดให้มีการทำความสะอาดสระว่ายน้ำโดยการดูดตะกอน ล้างตะไคร่ และตักเศษผง สัปดาห์ละ 1 ครั้ง		ภาพที่ 2.2-7 การบริหารจัดการสระว่ายน้ำ

ตารางที่ 2.2-1 (ต่อ) มาตรการป้องกันและแก้ไขผลกระทบสิ่งแวดล้อม โครงการ รีเจนท์โฮม บางซ้อ เฟส 27 (ระยะดำเนินการ)

องค์ประกอบทางสิ่งแวดล้อม	มาตรการป้องกันและแก้ไขผลกระทบสิ่งแวดล้อม	ผลการปฏิบัติและรายละเอียดการปฏิบัติตามมาตรการฯ ✓ = ปฏิบัติ ✕ = ไม่ได้ปฏิบัติ ○ = ปฏิบัติไม่ได้ ⊙ = ปฏิบัติได้แต่ไม่มีประสิทธิภาพ ● = ยังไม่ถึงเวลาปฏิบัติ	ปัญหา/อุปสรรค/แนวทางแก้ไข	เอกสารอ้างอิง
3) คุณภาพน้ำสระว่ายน้ำ (ต่อ)	4. จัดให้มีป้ายแสดงกฎข้อปฏิบัติสำหรับผู้ใช้สระว่ายน้ำ โดยมีข้อความอย่างน้อย ดังนี้ - ต้องสวมชุดว่ายน้ำที่สะอาดในการลงใช้สระว่ายน้ำ จำนวนสูงสุดผู้ใช้สระว่ายน้ำ - ต้องชำระล้างร่างกายก่อนลงใช้สระว่ายน้ำทุกครั้ง และห้ามทำสระว่ายน้ำสกปรก - ผู้เป็นโรคตาแดง ผิวน้ำ หวัด หูเป็นน้ำหนอง หรือ โรคติดต่ออื่น ๆ ห้ามใช้สระว่ายน้ำ - ห้ามปัสสาวะ บ้วนน้ำลาย หรือส่งน้ำมูลลงในน้ำ	✓ - บริเวณสระว่ายน้ำของโครงการมีป้ายแสดงกฎข้อปฏิบัติสำหรับผู้ใช้สระว่ายน้ำ ให้ปฏิบัติตามกฎในการใช้สระว่ายน้ำของโครงการได้	-	ภาพที่ 2.2-7 การบริหารจัดการสระว่ายน้ำ
	5. ดูแลให้มีการนำสัตว์ทุกชนิดเข้าไปในบริเวณ สระว่ายน้ำ	✓ - ทางโครงการได้ทำการติดตั้งป้าย ห้ามนำสัตว์ทุกชนิดเข้าไปในบริเวณสระว่ายน้ำ โดยกำหนดไว้ในป้ายแสดงกฎข้อปฏิบัติสำหรับผู้ใช้สระว่ายน้ำ	-	ภาพที่ 2.2-7 การบริหารจัดการสระว่ายน้ำ
3.3 การบำบัดน้ำเสีย	1. จัดให้มีระบบบำบัดน้ำเสีย จำนวน 8 ชุด (2 ชุด/ทาวเวอร์) เป็นระบบบำบัดน้ำเสียชนิดเติมอากาศแบบตะกอนเร่ง (Activated Sludge) แต่ละชุดออกแบบรองรับน้ำเสียได้ 300 ลูกบาศก์เมตร/วัน โดยระบบบำบัดน้ำเสียมี ประสิทธิภาพร้อยละ 92 คิดค่าความสกปรกเฉลี่ย (BOD) ของน้ำเสียที่เข้าระบบบำบัดน้ำเสียเท่ากับ 250 มิลลิกรัม/ลิตร และมีค่า BOD ที่ออกจากระบบไม่เกิน 20 มิลลิกรัม/ลิตร	✓ - ทางโครงการจัดให้มีระบบบำบัดน้ำเสีย จำนวน 8 ชุด (2 ชุด/ทาวเวอร์) เป็นระบบบำบัดน้ำเสียชนิดเติมอากาศแบบตะกอนเร่ง (Activated Sludge) ออกแบบให้รองรับน้ำเสียได้ 560 ลูกบาศก์เมตร/วัน	-	ภาพที่ 2.2-4 การบริหารจัดการระบบบำบัดน้ำเสีย

ตารางที่ 2.2-1 (ต่อ) มาตรการป้องกันและแก้ไขผลกระทบสิ่งแวดล้อม โครงการ รีเจนท์โฮม บางซื่อ เฟส 27 (ระยะดำเนินการ)

องค์ประกอบทางสิ่งแวดล้อม	มาตรการป้องกันและแก้ไขผลกระทบสิ่งแวดล้อม	ผลการปฏิบัติและรายละเอียดการปฏิบัติตามมาตรการฯ ✓ = ปฏิบัติ ✕ = ไม่ได้ปฏิบัติ ○ = ปฏิบัติไม่ได้ ⊙ = ปฏิบัติได้แต่ไม่มีประสิทธิภาพ ● = ยังไม่ถึงเวลาปฏิบัติ	ปัญหา/อุปสรรค/แนวทางแก้ไข	เอกสารอ้างอิง
3.3 การบำบัดน้ำเสีย (ต่อ)	2. จัดให้มีเจ้าหน้าที่ที่มีความรู้ความชำนาญ ดูแลรักษา และควบคุมระบบบำบัดน้ำเสียของโครงการให้ทำงาน ได้อย่างต่อเนื่องและมีประสิทธิภาพ	✓ - ทางโครงการได้จัดให้มีเจ้าหน้าที่ที่มีความรู้ความสามารถ คอยดูแลระบบบำบัดของโครงการ ให้มีการทำงานอย่างมีประสิทธิภาพ	-	ภาพที่ 2.2-4 การบริหารจัดการระบบบำบัดน้ำเสีย ภาคผนวก ค-2 Check Sheet ที่เกี่ยวข้องกับ การ ดู แล ระบบ สาธารณูปโภคและ สุขาภิบาล
	3. จัดให้มีคู่มือสำหรับการดำเนินการระบบบำบัดน้ำเสียภายในโครงการ เพื่อความสะดวกและง่ายในการ ปฏิบัติงานของเจ้าหน้าที่ฝ่ายช่าง	✓ - ทางโครงการได้จัดให้มีเจ้าหน้าที่ที่มีความรู้ความสามารถ คอยดูแลระบบบำบัดของโครงการ ให้มีการทำงานอย่างมีประสิทธิภาพ	-	-
	4. จัดให้มีระบบมิเตอร์ไฟฟ้าสำหรับระบบบำบัดน้ำเสีย โดยเฉพาะ แยกจากระบบไฟฟ้าอื่นๆ เพื่อให้สามารถ ติดตามตรวจสอบการใช้งานระบบบำบัดน้ำเสีย และให้เกิดความมั่นใจว่าโครงการจะเดินระบบบำบัดน้ำเสีย ตลอดเวลาที่เปิดดำเนินโครงการ	✓ - โครงการได้มีทำการติดตั้งมิเตอร์ไฟฟ้าของระบบบำบัดน้ำเสีย เพื่อทำการบันทึกข้อมูลการใช้ไฟฟ้าของระบบบำบัดน้ำเสียของโครงการ ทั้งนี้สามารถติดตามตรวจสอบการใช้งานระบบบำบัดน้ำเสีย และให้เกิดความมั่นใจว่าโครงการจะเดินระบบบำบัดน้ำเสีย ตลอดเวลาที่เปิดดำเนินโครงการ	-	ภาพที่ 2.2-4 การบริหารจัดการระบบบำบัดน้ำเสีย

ตารางที่ 2.2-1 (ต่อ) มาตรการป้องกันและแก้ไขผลกระทบสิ่งแวดล้อม โครงการ รีเจนท์โฮม บางซื่อ เฟส 27 (ระยะดำเนินการ)

องค์ประกอบทางสิ่งแวดล้อม	มาตรการป้องกันและแก้ไขผลกระทบสิ่งแวดล้อม	ผลการปฏิบัติและรายละเอียดการปฏิบัติตามมาตรการฯ ✓ = ปฏิบัติ ✕ = ไม่ได้ปฏิบัติ ○ = ปฏิบัติไม่ได้ ⊙ = ปฏิบัติได้แต่ไม่มีประสิทธิภาพ ● = ยังไม่ถึงเวลาปฏิบัติ	ปัญหา/อุปสรรค/แนวทางแก้ไข	เอกสารอ้างอิง
3.3 การบำบัดน้ำเสีย (ต่อ)	5. ปริมาณก๊าซมีเทนที่เกิดจากระบบบำบัดน้ำเสียประมาณ 3.07 ลูกบาศก์เมตร/วัน/ชุด ซึ่งโครงการจะบำบัดก๊าซมีเทนที่เกิดขึ้นด้วยวิธีการซึมดิน โดยจะรวบรวมก๊าซมีเทนจากส่วนดักไขมันและส่วนแยกกากตะกอนมาตามท่อ PVC ขนาดเส้นผ่านศูนย์กลาง 1.5 นิ้ว ต่อดินบริเวณที่จัดพื้นที่สีเขียวด้านทิศเหนือ จำนวน 8 บ่อ (1 บ่อ/ชุด) โดยบ่อดินแต่ละบ่อมีความกว้าง 1 เมตร ความยาว 1.6 เมตร ความลึก 1 เมตร มีพื้นที่ผิว 1.6 ตารางเมตร ซึ่งเพียงพอในการบำบัดก๊าซมีเทนที่เกิดขึ้น	✕ - ปัจจุบันทางโครงการยังไม่ได้ทำการติดตั้งการบำบัดก๊าซมีเทน แต่ทั้งนี้ทางโครงการอยู่ในระหว่างช่วงการดำเนินการศึกษาระบบบำบัดก๊าซมีเทน ตามรูปแบบที่ระบุในรายงาน ให้เหมาะสมกับพื้นที่ของระบบบำบัดในโครงการ	ตารางที่ 4-2	-
	6. ปริมาณ Aerosol เกิดขึ้นจากระบบบำบัดน้ำเสียประมาณ 5.75 ลูกบาศก์เมตร/วัน โดยโครงการจะใช้ถังบำบัด Aerosol ขนาดความจุ 6.35 ลูกบาศก์เมตร เพื่อบำบัดอากาศก่อนระบายออกสู่บรรยากาศ	✓ - ระบบบำบัดของโครงการได้ทำการติดตั้งระบบบำบัดกำจัด Aerosol เพื่อบำบัดอากาศก่อนระบายออกสู่บรรยากาศ	-	ภาพที่ 2.2-4 การบริหารจัดการระบบบำบัดน้ำเสีย
	7. ออกแบบให้พื้นที่โครงการบริเวณด้านติดลำกระโดงสาธารณประโยชน์เป็นพื้นที่สีเขียวตลอดแนวลำกระโดง สาธารณประโยชน์	✓ - ทางโครงการได้จัดให้มีพื้นที่สีเขียวตลอดแนวลำกระโดงสาธารณประโยชน์ พร้อมทั้งมีการติดป้ายประกาศให้ดับเครื่องยนต์ทันทีเมื่อจอด โดยติดตั้งไว้บริเวณที่สามารถมองเห็นได้	-	ภาพที่ 2.2-3 การบริหารจัดการ



ตารางที่ 2.2-1 (ต่อ) มาตรการป้องกันและแก้ไขผลกระทบสิ่งแวดล้อม โครงการ รีเจนท์โฮม บางซื่อ เฟส 27 (ระยะดำเนินการ)

องค์ประกอบทางสิ่งแวดล้อม	มาตรการป้องกันและแก้ไขผลกระทบสิ่งแวดล้อม	ผลการปฏิบัติและรายละเอียดการปฏิบัติตามมาตรการฯ ✓ = ปฏิบัติ ✕ = ไม่ได้ปฏิบัติ ○ = ปฏิบัติไม่ได้ ⊙ = ปฏิบัติได้แต่ไม่มีประสิทธิภาพ ● = ยังไม่ถึงเวลาปฏิบัติ	ปัญหา/อุปสรรค/แนวทางแก้ไข	เอกสารอ้างอิง
3.3 การบำบัดน้ำเสีย (ต่อ)	8. ออกแบบรั้วบริเวณด้านทิศเหนือของโครงการที่อยู่ติด กับลำกระโดงสาธารณประโยชน์ (คลองทุ่ง) ขนาดความสูง 3 เมตร โดยด้านล่างจะก่ออิฐบล็อก ฉาบปูน ความสูงประมาณ 1 เมตร ส่วนด้านบนเป็นรั้วโปร่ง ทำด้วยเหล็กกล่อง ความสูงประมาณ 2 เมตร ซึ่งรั้วดังกล่าวคนจะไม่สามารถกระโดดข้าม หรือปีนมาอีกฟากได้	✓ - รั้วของโครงการบริเวณด้านทิศเหนือของโครงการที่อยู่ติดกับลำกระโดงสาธารณประโยชน์ (คลองทุ่ง) มีขนาดความสูงที่เป็นไปตามมาตรการดังกล่าว ซึ่งคนจะไม่สามารถกระโดดข้าม หรือปีนมาอีกฟากได้	-	ภาพที่ 2.2-1 รั้วรอบพื้นที่โครงการ
	9. ติดป้ายประชาสัมพันธ์ให้ผู้พักอาศัยภายในโครงการทิ้งมูลฝอยลงแหล่งน้ำดังกล่าว พร้อมจัดให้มีเจ้าหน้าที่ควบคุมการปฏิบัติตามอย่างเคร่งครัด	✓ - ทางโครงการได้มีการติดตั้งป้ายประชาสัมพันธ์ในการทิ้งมูลฝอยภายในโครงการ โดยทางโครงการได้จัดเตรียมถังขยะมูลฝอยไว้ตามจุดต่างๆ บริเวณรอบโครงการ	-	2.2-5 การจัดการมูลฝอย
	10. จัดให้มีเจ้าหน้าที่จัดเก็บขยะมูลฝอยที่อาจตกหล่นลงในลำกระโดงสาธารณประโยชน์ (คลองทุ่ง) เพื่อนำมาทิ้งในที่พักมูลฝอยรวมของโครงการ	✓ - โครงการจัดให้มีเจ้าหน้าที่จัดเก็บขยะมูลฝอยภายในโครงการ	-	2.2-5 การจัดการมูลฝอย
3.4 การระบายน้ำ	1. โครงการจัดให้มีบ่อหน่วงน้ำความจุ 1,985 ลูกบาศก์เมตร เพื่อรองรับน้ำหลากส่วนเกินและโครงการจะควบคุม อัตราการระบายน้ำก่อนที่จะระบายออกสู่ภายนอกโครงการ ไม่ให้เกิดอัตราการระบายน้ำสูงสุดก่อนพัฒนาโครงการ	✓ - โครงการจัดให้มีบ่อหน่วงน้ำ เพื่อรองรับน้ำหลากส่วนเกินและโครงการจะควบคุม อัตราการระบายน้ำก่อนที่จะระบายออกสู่ภายนอกโครงการ	-	ภาพที่ 2.2-8 การบริหารจัดการระบบระบายน้ำ
	2. จัดให้มีการเฝ้าระวัง และการติดตามข่าวสารเหตุการณ์ น้ำท่วม หากมีแนวโน้มที่ทำให้มีระดับน้ำท่วมสูง โครงการจะแจ้งพนักงานภายในโครงการทราบ และประชุมทีมสำนักงานเพื่อหาแนวทางป้องกันร่วมกันต่อไป	✓ - ทางโครงการมีการเฝ้าระวัง และการติดตามข่าวสารเหตุการณ์น้ำท่วมอยู่เป็นประจำ โดยติดตามข่าวสารผ่านทางโทรทัศน์และอินเทอร์เน็ต พร้อมเฝ้าระวัง ติดตามสถานการณ์เป็นระยะๆ	-	-

ตารางที่ 2.2-1 (ต่อ) มาตรการป้องกันและแก้ไขผลกระทบสิ่งแวดล้อม โครงการ รีเจนท์โฮม บางซื่อ เฟส 27 (ระยะดำเนินการ)

องค์ประกอบทางสิ่งแวดล้อม	มาตรการป้องกันและแก้ไขผลกระทบสิ่งแวดล้อม	ผลการปฏิบัติและรายละเอียดการปฏิบัติตามมาตรการฯ ✓ = ปฏิบัติ ✕ = ไม่ได้ปฏิบัติ ○ = ปฏิบัติไม่ได้ ⊙ = ปฏิบัติได้แต่ไม่มีประสิทธิภาพ ● = ยังไม่ถึงเวลาปฏิบัติ	ปัญหา/อุปสรรค/แนวทางแก้ไข	เอกสารอ้างอิง
3.4 การระบายน้ำ (ต่อ)	3. ดูแลระบบรวบรวมและบำบัดน้ำเสียไม่ให้เกิดการปนเปื้อนของน้ำทิ้งลงสู่ท่อระบายน้ำฝนในโครงการ	✓ - ทางโครงการได้จัดให้มีเจ้าหน้าที่ที่มีความรู้ความสามารถ คอยดูแลระบบบำบัดของโครงการ ให้มีการทำงานอย่างมีประสิทธิภาพ	-	ภาพที่ 2.2-4 การบริหารจัดการระบบบำบัดน้ำเสีย
3.5 การจัดการมูลฝอย	1. จัดให้มีห้องพักมูลฝอยประจำชั้นที่ชั้นพักอาศัยตั้งแต่ชั้นที่ 4 ถึงชั้นที่ 24 ของแต่ละทาวเวอร์ ภายในห้องพักมูลฝอยประจำชั้นของแต่ละทาวเวอร์จะตั้งถังมูลฝอยขนาด 240 ลิตร จำนวน 2 ถัง (แบ่งเป็นถังมูลฝอยย่อยสลายได้ จำนวน 1 ถัง และถังมูลฝอยรีไซเคิลหรือมูลฝอยที่สามารถนำไปขายได้ จำนวน 1 ถัง) ถังมูลฝอยขนาด 50 ลิตร จำนวน 2 ถัง (แบ่งเป็นถังมูลฝอยทั่วไป ภายในรองด้วยถุงดำอีกชั้นหนึ่ง จำนวน 1 ถัง และถังมูลฝอยอันตราย ภายในรองด้วยถุงสีส้ม ขนาด 50 ลิตร จำนวน 1 ถัง) ซึ่งเพียงพอในการรองรับมูลฝอยแต่ละประเภท สำหรับห้องสำนักงานนิติบุคคลอาคารชุด (ตั้งอยู่ที่ชั้นที่ 1) และห้องออกกำลังกาย (ตั้งอยู่ที่ชั้น 4) โครงการจะตั้งถังมูลฝอยขนาด 100 ลิตร จำนวน 4 ถัง (ถังมูลฝอยทั่วไป 1 ถัง ถังมูลฝอยย่อยสลายได้ 1 ถัง ถังมูลฝอยรีไซเคิลหรือ มูลฝอยที่สามารถนำไปขายได้ 1 ถัง และถังมูลฝอยอันตราย 1 ถัง) ไว้ภายในแต่ละห้อง	⊙ - โครงการได้จัดให้มีห้องพักมูลฝอยประจำชั้นภายในอาคารทุกอาคาร ตั้งแต่ชั้นที่ 4-24 จำนวน 1 ห้อง/ชั้น โดยภายในห้องตั้งถังขยะมูลฝอยจำนวน 1 ถัง/ชั้น	ตารางที่ 4-2	ภาพที่ 2.2-5 การจัดการมูลฝอย

ตารางที่ 2.2-1 (ต่อ) มาตรการป้องกันและแก้ไขผลกระทบสิ่งแวดล้อม โครงการ รีเจนท์โฮม บางซื่อ เฟส 27 (ระยะดำเนินการ)

องค์ประกอบทางสิ่งแวดล้อม	มาตรการป้องกันและแก้ไขผลกระทบสิ่งแวดล้อม	ผลการปฏิบัติและรายละเอียดการปฏิบัติตามมาตรการฯ ✓ = ปฏิบัติ ✕ = ไม่ได้ปฏิบัติ ○ = ปฏิบัติไม่ได้ ⊙ = ปฏิบัติได้แต่ไม่มีประสิทธิภาพ ● = ยังไม่ถึงเวลาปฏิบัติ	ปัญหา/อุปสรรค/แนวทางแก้ไข	เอกสารอ้างอิง
3.5 การจัดการมูลฝอย (ต่อ)	2. จัดทำป้ายข้อความหรือสติ๊กเกอร์ที่มีข้อความเชิญชวน ให้ลดปริมาณมูลฝอยติดไว้ บริเวณโถงลิฟต์ หรือโถงทางเดิน หรือบริเวณอื่นๆ ที่สามารถมองเห็นได้อย่างชัดเจน โดยมีตัวอย่างข้อความดังนี้ - ช่อมแซมสิ่งของที่ชำรุดให้อยู่ในสภาพที่ดีสามารถ ใช้งานได้นาน เพื่อลดปริมาณการทิ้งเป็นมูลฝอย - เลือกใช้ภาชนะบรรจุอาหารที่สามารถล้างและนำกลับมาใช้ใหม่ได้ แทนการใช้พลาสติกหรือกล่องโฟมบรรจุอาหาร - เลือกใช้ผลิตภัณฑ์ที่ไม่บรรจุหีบห่อหลายชั้น - เลือกใช้ผลิตภัณฑ์ชนิดเติม (Refill) เพื่อลดปริมาณภาชนะบรรจุฯลฯ	✓ - การดำเนินการตามมาตรการดังกล่าวเป็นการตัดสินใจของผู้พักอาศัยในการรับผิดชอบ	-	-
	3. จัดทำแผ่นพับให้ความรู้เรื่องการคัดแยกมูลฝอยแต่ละประเภท ได้แก่ มูลฝอยทั่วไป มูลฝอยย่อยสลายได้ มูลฝอยอันตราย และมูลฝอยรีไซเคิลแจกแก่ผู้พักอาศัยทุกห้อง เพื่อให้สามารถแยกมูลฝอยแต่ละประเภทได้อย่างถูกต้องไม่ทิ้งปะปนกัน	✓ - ทางโครงการได้มีการประชาสัมพันธ์เรื่องการคัดแยกมูลฝอยไว้บริเวณหน้าห้องพักมูลฝอยประจำชั้น	-	-
	4. ติดป้ายประชาสัมพันธ์ให้ผู้พักอาศัยคัดแยกมูลฝอย แต่ละประเภท ได้แก่ มูลฝอยทั่วไป มูลฝอยย่อยสลายได้ มูลฝอยอันตราย และมูลฝอยรีไซเคิลก่อนทิ้งลงในภาชนะรองรับแต่ละประเภทและนำมูลฝอยที่เหลือจากการคัดแยกมาไว้ในห้องพักมูลฝอยประจำชั้น	✓ - ทางโครงการได้ทำการติดป้ายประชาสัมพันธ์ให้ผู้พักอาศัยคัดแยกมูลฝอยก่อนทิ้งลงในภาชนะรองรับมูลฝอย ที่ห้องพักมูลฝอยประจำชั้น	-	ภาพที่ 2.2-5 การจัดการมูลฝอย

ตารางที่ 2.2-1 (ต่อ) มาตรการป้องกันและแก้ไขผลกระทบสิ่งแวดล้อม โครงการ รีเจนท์โฮม บางซื่อ เฟส 27 (ระยะดำเนินการ)

องค์ประกอบทางสิ่งแวดล้อม	มาตรการป้องกันและแก้ไขผลกระทบสิ่งแวดล้อม	ผลการปฏิบัติและรายละเอียดการปฏิบัติตามมาตรการ ✓ = ปฏิบัติ ✕ = ไม่ได้ปฏิบัติ ○ = ปฏิบัติไม่ได้ ⊙ = ปฏิบัติได้แต่ไม่มีประสิทธิภาพ ● = ยังไม่ถึงเวลาปฏิบัติ	ปัญหา/อุปสรรค/ แนวทางแก้ไข	เอกสารอ้างอิง
3.5 การจัดการมูลฝอย (ต่อ)	5. การเก็บมูลฝอยในถุงต้องไม่ให้ปริมาณ หรือน้ำหนักมากเกินไป ซึ่งบรรจุปริมาณมูลฝอยประมาณ 3 ใน 4 ของถุง	✓ - ทางโครงการเก็บมูลฝอยในถุงหรือไม่ให้น้ำหนักมากเกินไป โดยบรรจุปริมาณ 3 ใน 4 ของถุง เพื่อต่อการขนย้ายมูลฝอย	-	ภาพที่ 2.2-5 การจัดการมูลฝอย
	6. กำหนดให้ต้องมัดปากถุงดำให้แน่นเพื่อป้องกันมูลฝอยกระจัดกระจาย	✓ - พนักงานทำความสะอาดของโครงการมีการมัดปากถุงดำ เพื่อป้องกันมูลฝอยกระจาย และมีความสะดวกต่อการขนย้าย	-	ภาพที่ 2.2-5 การจัดการมูลฝอย
	7. ตรวจสอบรอยรั่วของถุงบรรจุมูลฝอยทั้งก่อนและหลังการบรรจุมูลฝอย เพื่อไม่ให้มูลฝอยรั่วไหลออกมาภายนอก	✓ - พนักงานทำความสะอาดได้ทำการตรวจสอบรอยรั่วของถุงบรรจุมูลฝอยทั้งก่อนและหลังการบรรจุมูลฝอย เพื่อไม่ให้มูลฝอยรั่วไหลออกมาภายนอก	-	ภาพที่ 2.2-5 การจัดการมูลฝอย
	8. กำชับให้พนักงานทำความสะอาดขนย้ายมูลฝอยมาทิ้งถัง เพื่อป้องกันกรณีถุงดำภายในถังฉีกขาดและมีน้ำชะมูลฝอยรั่วไหลลงพื้น	✓ - การขนย้ายมูลฝอยของโครงการ พนักงานทำความสะอาดจะทำการขนย้ายมูลฝอยไปทิ้งถังเพื่อป้องกันกรณีถุงดำภายในถังฉีกขาดและมีน้ำชะมูลฝอยรั่วไหลลงพื้น	-	ภาพที่ 2.2-5 การจัดการมูลฝอย
	9. จัดให้มีห้องพักมูลฝอยรวมอยู่ที่ชั้น 1 โดยภายในแบ่งเป็น ห้องพักมูลฝอยทั่วไป ห้องพักมูลฝอยย่อยสลายได้ ห้องพักมูลฝอยรีไซเคิล และห้องพักมูลฝอยอันตราย แยกกันอย่างชัดเจน โดยมีรายละเอียดดังนี้ (1) ห้องพักมูลฝอยย่อยสลายได้ มีขนาดพื้นที่ 35.2 ตารางเมตร ความจุ 52.8 ลูกบาศก์เมตร (คิดที่ความสูงกองมูลฝอย 1.5 เมตร) ซึ่งสามารถรองรับมูลฝอยย่อยสลายได้ของโครงการ ปริมาณ 17.16 ลูกบาศก์เมตร/ วัน ได้อย่างเพียงพอ 3.08 เท่า (2) ห้องพักมูลฝอยอันตราย มีขนาดพื้นที่ 6.76 ตารางเมตร ความจุ 10.14 ลูกบาศก์เมตร (คิดความสูงกองมูลฝอย 1.5 เมตร) ซึ่ง	✕ - ทางโครงการได้จัดให้มีห้องพักมูลฝอยรวม ตั้งอยู่บริเวณด้านหน้าโครงการ แต่ทั้งนี้ทางโครงการมีการใช้ประโยชน์ห้องพักขยะรวม โดยใช้ห้องพักขยะเป็นห้องพักแม่บ้าน ทั้งนี้ทางโครงการได้นำคอนเทนเนอร์มาเป็นที่พักมูลฝอยรวมแทน โดมแบ่งเป็น คอนเทนเนอร์ขยะมูลฝอยแห้ง คอนเทนเนอร์ขยะมูลฝอยทั่วไป/รีไซเคิล ส่วนขยะมูลฝอยอันตรายมิได้จัดวางไว้บริเวณห้องพักมูลฝอยรวม เนื่องจากขยะมูลฝอยอันตรายที่เกิดขึ้นจากภายในโครงการมีปริมาณที่น้อยมาก หากมีขยะอันตรายจะนำไปเก็บรวบรวมไว้ในห้องพักมูลฝอยรวม เพื่อรอการขนเก็บจากทางสำนักงานเขตฯ นำไปกำจัดต่อไป	ตารางที่ 4-2	ภาพที่ 2.2-5 การจัดการมูลฝอย

ตารางที่ 2.2-1 (ต่อ) มาตรการป้องกันและแก้ไขผลกระทบสิ่งแวดล้อม โครงการ รีเจนท์โฮม บางซื่อ เฟส 27 (ระยะดำเนินการ)

องค์ประกอบทางสิ่งแวดล้อม	มาตรการป้องกันและแก้ไขผลกระทบสิ่งแวดล้อม	ผลการปฏิบัติและรายละเอียดการปฏิบัติตามมาตรการฯ ✓ = ปฏิบัติ ✕ = ไม่ได้ปฏิบัติ ○ = ปฏิบัติไม่ได้ ⊙ = ปฏิบัติได้แต่ไม่มีประสิทธิภาพ ● = ยังไม่ถึงเวลาปฏิบัติ	ปัญหา/อุปสรรค/แนวทางแก้ไข	เอกสารอ้างอิง
3.5 การจัดการมูลฝอย (ต่อ)	สามารถรองรับมูลฝอยอันตรายของโครงการปริมาณ 3.36 ลูกบาศก์เมตร/วัน ได้อย่างเพียงพอ 3.02 เท่า (3) ห้องพักมูลฝอยทั่วไป/รีไซเคิล ภายในแบ่งเป็น - พื้นที่พักมูลฝอยทั่วไป มีขนาดพื้นที่ 3.48 ตารางเมตร ความจุ 5.22 ลูกบาศก์เมตร (คิดที่ความสูงกองมูลฝอย 1.5 เมตร) ซึ่งสามารถรองรับมูลฝอยทั่วไป ปริมาณรวมทั้งสิ้น 1.12 ลูกบาศก์เมตร/วัน ได้อย่างเพียงพอ 4.66 เท่า - พื้นที่พักมูลฝอยรีไซเคิล มีขนาดพื้นที่ 32 ตารางเมตร ความจุ 48 ลูกบาศก์เมตร (คิดที่ความสูงกองมูลฝอย 1.5 เมตร) ซึ่งสามารถรองรับมูลฝอยย่อยสลายได้ของโครงการ ปริมาณ 15.67 ลูกบาศก์เมตร/วัน ได้อย่างเพียงพอ 3.06 เท่า			
	10. ห้องพักมูลฝอยรวมมีลักษณะเป็นคอนกรีตเสริมเหล็ก มีความมั่นคงแข็งแรง และมีประตูม้วนเปิด-ปิดมิดชิด สามารถป้องกันกลิ่นและการแพร่กระจายเชื้อโรคออกสู่ภายนอกได้	✓ - ห้องพักมูลฝอยรวมของโครงการเป็นพื้นที่โล่ง มีประตูเปิด-ปิดมิดชิด ภายในห้องรับรองขยะจะมีถังขยะคอนเทนเนอร์ไว้รับรองขยะที่มาจากภายในอาคาร เพื่อรอทางสำนักงานเขตฯ เข้ามาเก็บขนมูลฝอยไปกำจัด ทั้งนี้บริเวณห้องพักมูลฝอยรวมได้จัดให้มีการปลูกไม้ยืนต้น เพื่อช่วยสร้างทัศนียภาพที่ดี	-	ภาพที่ 2.2-5 การจัดการมูลฝอย

ตารางที่ 2.2-1 (ต่อ) มาตรการป้องกันและแก้ไขผลกระทบสิ่งแวดล้อม โครงการ รีเจนท์โฮม บางซื่อ เฟส 27 (ระยะดำเนินการ)

องค์ประกอบทางสิ่งแวดล้อม	มาตรการป้องกันและแก้ไขผลกระทบสิ่งแวดล้อม	ผลการปฏิบัติและรายละเอียดการปฏิบัติตามมาตรการฯ ✓ = ปฏิบัติ ✕ = ไม่ได้ปฏิบัติ ○ = ปฏิบัติไม่ได้ ⊙ = ปฏิบัติได้แต่ไม่มีประสิทธิภาพ ● = ยังไม่ถึงเวลาปฏิบัติ	ปัญหา/อุปสรรค/แนวทางแก้ไข	เอกสารอ้างอิง
3.5 การจัดการมูลฝอย (ต่อ)	11. จัดให้มีการปลูกไม้ยืนต้น ได้แก่ ต้นพิกุล ความสูงประมาณ 2 เมตร ต้นทุเรียน ความสูง 4 เมตร และ ต้นราชพฤกษ์ ความสูงประมาณ 4 เมตร บริเวณห้องพักรวม เพื่อช่วยสร้างทัศนียภาพที่ดี และลดผลกระทบด้านทัศนียภาพจากที่พักอาศัยภายใน โครงการและผู้ที่อยู่ใกล้เคียงพื้นที่โครงการ	✓ - ทางโครงการจัดให้มีการปลูกไม้ยืนต้น บริเวณห้องพักรวม เพื่อช่วยสร้างทัศนียภาพที่ดี และลดผลกระทบด้านทัศนียภาพจากที่พักอาศัยภายใน โครงการและผู้ที่อยู่ใกล้เคียงพื้นที่โครงการ	-	ภาพที่ 2.2-5 การจัดการมูลฝอย
	12. จัดให้มีพนักงานคอยเปิด-ปิดประตูห้องพักรวม และขนย้ายมูลฝอยจากห้องพักรวมมายังจุดจอด รถเก็บขนมูลฝอยเพื่ออำนวยความสะดวกให้กับเจ้าหน้าที่เก็บขนมูลฝอย	✓ - โครงการจัดให้มีพนักงานคอยเปิด-ปิดประตูห้องพักรวม และขนย้ายมูลฝอยจากห้องพักรวมมายังจุดจอดรถเก็บขนมูลฝอย เพื่ออำนวยความสะดวกให้กับเจ้าหน้าที่เก็บขนมูลฝอย	-	ภาพที่ 2.2-5 การจัดการมูลฝอย
	13. จัดให้มีการทำความสะอาดห้องพักรวมอย่างสม่ำเสมอ สัปดาห์ละ 1 ครั้ง เพื่อป้องกันการเพาะตัวของเชื้อโรค	✓ - พนักงานทำความสะอาดมีการทำความสะอาดห้องพักรวมอย่างสม่ำเสมอ เพื่อป้องกันการเพาะตัวของเชื้อโรค	-	ภาพที่ 2.2-5 การจัดการมูลฝอย
	14. ห้องพักรวมจะต้องปิดมิดชิด โดยเปิดเฉพาะช่วงที่มีการเก็บขนมูลฝอยเท่านั้น	✓ - ห้องพักรวมภายในโครงการมีการปิดมิดชิดตลอด โดยเปิดเฉพาะช่วงที่มีการเก็บขนมูลฝอยเท่านั้น	-	ภาพที่ 2.2-5 การจัดการมูลฝอย
	15. จัดให้มีท่อรวบรวมน้ำเสียที่เกิดจากการล้างห้องพักรวมเข้าสู่ระบบบำบัดน้ำเสียของโครงการ เพื่อบำบัดก่อนระบายออกสู่ภายนอกโครงการ	✓ - ห้องพักรวมของโครงการมีท่อรวบรวมน้ำจากการล้างห้องพักรวม โดยรวบรวมน้ำเสียเข้าสู่ระบบบำบัดน้ำเสียของโครงการ เพื่อบำบัดก่อนระบายออกสู่ภายนอกโครงการ	-	ภาพที่ 2.2-5 การจัดการมูลฝอย
	16. ติดตามประสานงานการจัดเก็บมูลฝอยของสำนักงานเขตบางซื่อ ให้มาเก็บมูลฝอยจากโครงการอย่างสม่ำเสมอ โดยไม่มีการตกค้าง	✓ - เจ้าหน้าที่ของโครงการจะดำเนินการประสานงานการจัดเก็บมูลฝอยกับสำนักงานเขตฯ เข้ามาเก็บขนมูลฝอยภายในโครงการอย่างสม่ำเสมอ เพื่อให้มีขยะตกค้างภายในโครงการ	-	ภาพที่ 2.2-5 การจัดการมูลฝอย

ตารางที่ 2.2-1 (ต่อ) มาตรการป้องกันและแก้ไขผลกระทบสิ่งแวดล้อม โครงการ รีเจนท์โฮม บางซื่อ เฟส 27 (ระยะดำเนินการ)

องค์ประกอบทางสิ่งแวดล้อม	มาตรการป้องกันและแก้ไขผลกระทบสิ่งแวดล้อม	ผลการปฏิบัติและรายละเอียดการปฏิบัติตามมาตรการฯ ✓ = ปฏิบัติ ✕ = ไม่ได้ปฏิบัติ ○ = ปฏิบัติไม่ได้ ⊙ = ปฏิบัติได้แต่ไม่มีประสิทธิภาพ ● = ยังไม่ถึงเวลาปฏิบัติ	ปัญหา/อุปสรรค/ แนวทางแก้ไข	เอกสารอ้างอิง
3.5 การจัดการมูลฝอย (ต่อ)	17. ประสานกับร้านซื้อของเก่าบริเวณใกล้เคียง ให้มารับซื้อมูลฝอยที่สามารถนำกลับมาใช้ได้อีกโดยตรง	✓ - ทางโครงการได้ทำการประสานงานกับร้านรับซื้อของเก่า ให้มารับซื้อมูลฝอยที่สามารถนำไปใช้ได้อีก	-	-
	18. จัดให้มีเจ้าหน้าที่คอยอำนวยความสะดวกด้านการจราจรสำหรับรถเก็บขนมูลฝอยของสำนักงานเขตบางซื่อ ตลอดจนรถที่สัญจรไป-มาบนถนนภายในโครงการ ให้สามารถเดินรถได้อย่างสะดวกและปลอดภัย	✓ - ทางโครงการจัดให้มีเจ้าหน้าที่คอยอำนวยความสะดวกด้านการจราจรสำหรับรถเก็บขนมูลฝอยของสำนักงานเขตบางซื่อ ตลอดจนรถที่สัญจรไป-มาบนถนนภายในโครงการ ให้สามารถเดินรถได้อย่างสะดวกและปลอดภัย	-	ภาพที่ 2.2-5 การจัดการมูลฝอย
	19. ควบคุมไม่ให้พนักงานนำมูลฝอยมากองไว้ เพื่อรอการเก็บขนจากสำนักงานเขตบางซื่อ เนื่องจากการกระทำดังกล่าวอาจก่อให้เกิดผลกระทบด้านทัศนียภาพ และอาจส่งกลิ่นรบกวนผู้พักอาศัยภายในโครงการ ตลอดจนผู้พักอาศัยข้างเคียงได้	✓ - เจ้าหน้าที่ของโครงการจะดำเนินการประสานงานการจัดเก็บมูลฝอยกับสำนักงานเขตฯ เข้ามาเก็บขนมูลฝอยภายในโครงการอย่างสม่ำเสมอ เพื่อให้มีขยะตกค้างภายในโครงการ	-	ภาพที่ 2.2-5 การจัดการมูลฝอย
	20. จัดให้มีพนักงานล้างพื้นบริเวณจุดจอดรถเก็บขนมูลฝอยทุกครั้ง เพื่อป้องกันปัญหาน้ำชะมูลฝอยอาบปนเบื่อน และไหลลงสู่ลำกระโดงสาธารณะประโยชน์ (คลองทุ่ง)	✓ - พนักงานทำความสะอาดมีการทำความสะอาดบริเวณจุดจอดรถเก็บขนมูลฝอยทุกครั้ง เพื่อป้องกันปัญหาน้ำชะมูลฝอยอาบปนเบื่อน และไหลลงสู่ลำกระโดงสาธารณะประโยชน์ (คลองทุ่ง)	-	ภาพที่ 2.2-5 การจัดการมูลฝอย
	21. ติดป้ายประชาสัมพันธ์ให้ผู้พักอาศัยทิ้งขยะลงในถังพักมูลฝอย และไม่ทิ้งมูลฝอยลงลำกระโดงสาธารณะประโยชน์ (คลองทุ่ง)	✓ - ผู้พักอาศัยภายในโครงการทำการทิ้งขยะมูลฝอยภายในถังพักมูลฝอยภายในโครงการเสมอ	-	ภาพที่ 2.2-5 การจัดการมูลฝอย

ตารางที่ 2.2-1 (ต่อ) มาตรการป้องกันและแก้ไขผลกระทบสิ่งแวดล้อม โครงการ รีเจนท์โฮม บางซื่อ เฟส 27 (ระยะดำเนินการ)

องค์ประกอบทางสิ่งแวดล้อม	มาตรการป้องกันและแก้ไขผลกระทบสิ่งแวดล้อม	ผลการปฏิบัติและรายละเอียดการปฏิบัติตามมาตรการฯ ✓ = ปฏิบัติ ✕ = ไม่ได้ปฏิบัติ ○ = ปฏิบัติไม่ได้ ⊙ = ปฏิบัติได้แต่ไม่มีประสิทธิภาพ ● = ยังไม่ถึงเวลาปฏิบัติ	ปัญหา/อุปสรรค/แนวทางแก้ไข	เอกสารอ้างอิง
3.6 ระบบไฟฟ้า	1. ตรวจสอบป้ายเตือนระงับอันตรายบริเวณที่ตั้งหม้อแปลงไฟฟ้าให้อยู่ในสภาพดีไม่ลบเลื่อน ทุกวันตลอดระยะเวลาเปิดดำเนินการ	✓ - ทางโครงการได้จัดให้มีเจ้าหน้าที่คอยตรวจสอบป้ายเตือนระงับอันตรายบริเวณที่ตั้งหม้อแปลงไฟฟ้า ให้อยู่ในสภาพดีไม่ลบเลื่อน	-	ภาพที่ 2.2-9 การบริหารจัดการระบบไฟฟ้า และการอนุรักษ์พลังงาน
	2. ตรวจสอบการทำงานของระบบไฟฟ้า และซ่อมบำรุงระบบไฟฟ้า และอุปกรณ์ไฟฟ้าภายในโครงการ เดือนละ 1 ครั้ง ตลอดระยะเวลาเปิดดำเนินการ และรีบแก้ไขหากพบการชำรุด	✓ - ทางโครงการได้จัดให้มีเจ้าหน้าที่ที่มีความรู้ความสามารถ คอยดูแลระบบไฟฟ้าของโครงการ ให้มีการทำงานอย่างมีประสิทธิภาพ	-	ภาพที่ 2.2-9 การบริหารจัดการระบบไฟฟ้า และการอนุรักษ์พลังงาน
3.7 การอนุรักษ์พลังงาน	1. ออกแบบอาคารโครงการตามกฎหมายกำหนดประเภท หรือขนาดของอาคาร และมาตรฐานหลักเกณฑ์ และวิธีการในการออกแบบอาคารเพื่อการอนุรักษ์พลังงาน พ.ศ. 2552 รายละเอียดดังนี้ - ค่า OTTV เท่ากับ 28.06 วัตต์/ตารางเมตร ซึ่งไม่เกิน 30 วัตต์/ตารางเมตร - ค่า RTTV เท่ากับ 6 วัตต์/ตารางเมตร ซึ่งไม่เกิน 10 วัตต์/ตารางเมตร	✓ - โครงการได้ทำการออกแบบอาคารให้เป็นไปตามที่กฎหมายกระทรวงกำหนดประเภท หรือขนาดของอาคาร และมาตรฐาน หลักเกณฑ์ และวิธีการในการออกแบบอาคารเพื่อการอนุรักษ์พลังงาน พ.ศ. 2552	-	-



ตารางที่ 2.2-1 (ต่อ) มาตรการป้องกันและแก้ไขผลกระทบสิ่งแวดล้อม โครงการ รีเจนท์โฮม บางซื่อ เฟส 27 (ระยะดำเนินการ)

องค์ประกอบทางสิ่งแวดล้อม	มาตรการป้องกันและแก้ไขผลกระทบสิ่งแวดล้อม	ผลการปฏิบัติและรายละเอียดการปฏิบัติตามมาตรการฯ ✓ = ปฏิบัติ ✕ = ไม่ได้ปฏิบัติ ○ = ปฏิบัติไม่ได้ ⊙ = ปฏิบัติได้แต่ไม่มีประสิทธิภาพ ● = ยังไม่ถึงเวลาปฏิบัติ	ปัญหา/อุปสรรค/แนวทางแก้ไข	เอกสารอ้างอิง
3.7 การอนุรักษ์พลังงาน (ต่อ)	2. ระบบไฟฟ้าส่องสว่าง ในการออกแบบระบบไฟฟ้าโครงการ เลือกใช้ค่ากำลังไฟฟ้าส่องสว่างสูงสุด (วัตต์/ ตารางเมตรของพื้นที่ใช้งาน) ตามที่กำหนดในกฎกระทรวง เพื่อการอนุรักษ์พลังงานฯ พ.ศ. 2552 กล่าวคือ ใช้ค่ากำลังไฟฟ้าส่องสว่างไม่เกิน 12 วัตต์/ตาราง เมตรของพื้นที่ใช้งานแต่ละประเภท	✓ - โครงการได้ทำการออกแบบระบบไฟฟ้าโครงการเลือกใช้ค่ากำลังไฟฟ้าส่องสว่างสูงสุด (วัตต์/ ตารางเมตรของพื้นที่ใช้งาน) ตามที่กำหนดในกฎกระทรวง เพื่อการอนุรักษ์พลังงานฯ พ.ศ. 2552 กล่าวคือ ใช้ค่ากำลังไฟฟ้าส่องสว่างไม่เกิน 12 วัตต์/ตารางเมตร ของพื้นที่ใช้งานแต่ละประเภท	-	-
	3. กำหนดให้มีมาตรการอนุรักษ์ภายในโครงการ โดยแยกมาตรการในการอนุรักษ์พลังงานออกเป็น 2 ส่วน ดังนี้ 3.1 การอนุรักษ์พลังงานไฟฟ้าของเจ้าของโครงการ มีดังนี้ - ปลุกต้นไม้ภายในโครงการให้มากที่สุด ในบริเวณพื้นที่ว่างซึ่งไม่ใช่ถนน และทางวิ่งเพื่อลดภาระการทำงานของเครื่องปรับอากาศ ทั้งนี้ โครงการจะจัดพื้นที่สีเขียวชั้นดาดฟ้าแต่ละทาวเวอร์ ซึ่งจะช่วยลดความร้อน จากหลังคาสู่ห้องพักชั้นบนสุดได้ - ติดป้ายประชาสัมพันธ์ภายในพื้นที่โครงการให้ทำการล้างเครื่องปรับอากาศเป็นประจำสม่ำเสมอ พร้อมระบุเบอร์ติดต่อช่างซ่อม / ล้างเครื่องปรับอากาศ เพื่ออำนวยความสะดวกผู้พักอาศัยภายในโครงการ - โครงการประสานกับช่างซ่อม/ล้าง เครื่องปรับอากาศ โดยจัดให้มีช่วงลดราคาในการล้างทำ ความสะอาดเครื่องปรับอากาศ เพื่อเป็นแรงจูงใจให้กับผู้พักอาศัย - แยกสวิตช์ควบคุมอุปกรณ์ไฟฟ้าแสงสว่าง แทนการใช้หนึ่งตัวควบคุมหลอดแสงสว่างจำนวนมาก	✓ - ทางโครงการได้ปลุกต้นไม้ภายในโครงการ ติดป้ายประชาสัมพันธ์ภายในพื้นที่โครงการให้ทำการล้างเครื่องปรับอากาศเป็นประจำสม่ำเสมอ พร้อมระบุเบอร์ติดต่อช่างซ่อม / ล้างเครื่องปรับอากาศ เพื่ออำนวยความสะดวกผู้พักอาศัยภายในโครงการ และเลือกใช้เครื่องไฟฟ้าและอุปกรณ์ไฟฟ้าที่มีคุณสมบัติการประหยัดพลังงานเป็นหลัก เข้ามาติดตั้งภายในพื้นที่โครงการ พร้อมทั้งตั้งเวลาให้ประตูลิฟต์ปิดเองในช่วงเวลาอย่างน้อย 10 วินาที เพื่อเป็นการอนุรักษ์พลังงานไฟฟ้าของโครงการ	-	ภาพที่ 2.2-2 พื้นที่สีเขียว ภาพที่ 2.2-9 การบริหารจัดการระบบไฟฟ้า และการอนุรักษ์พลังงาน

ตารางที่ 2.2-1 (ต่อ) มาตรการป้องกันและแก้ไขผลกระทบสิ่งแวดล้อม โครงการ รีเจนท์โฮม บางซื่อ เฟส 27 (ระยะดำเนินการ)

องค์ประกอบทางสิ่งแวดล้อม	มาตรการป้องกันและแก้ไขผลกระทบสิ่งแวดล้อม	ผลการปฏิบัติและรายละเอียดการปฏิบัติตามมาตรการฯ ✓ = ปฏิบัติ ✕ = ไม่ได้ปฏิบัติ ○ = ปฏิบัติไม่ได้ ⊙ = ปฏิบัติได้แต่ไม่มีประสิทธิภาพ ● = ยังไม่ถึงเวลาปฏิบัติ	ปัญหา/อุปสรรค/แนวทางแก้ไข	เอกสารอ้างอิง
3.7 การอนุรักษ์พลังงาน (ต่อ)	<ul style="list-style-type: none"> <li>- ติดตั้งเครื่องปรับระดับแสงสว่าง (Dimmer) บริเวณห้องที่ใช้สำหรับงานอเนกประสงค์ซึ่งบางครั้งต้องการแสงสว่างมาก แต่บางครั้งต้องการน้อย</li> <li>- คำนวณและเลือกขนาดสายไฟให้มีความสูญเสียต่ำ ทำได้โดยเพิ่มขนาดสายไฟให้โตขึ้นเนื่องจากสายมีความต้านทานต่ำกว่า จึงทำให้สามารถลดความสูญเสีย เนื่องจากแรงดันไฟฟ้าตกและลดค่าไฟฟ้าลงได้</li> <li>- ในการติดตั้งระบบไฟฟ้าให้เลือกใช้บัลลาสต์ อิเล็กทรอนิกส์ ซึ่งช่วยประหยัดไฟได้ 10 วัตต์/หลอด ประหยัดพลังงานได้ร้อยละ 30 เมื่อเทียบกับบัลลาสต์ ชนิดแกนเหล็กธรรมดา</li> <li>- ใช้หลอดไฟแบบ Light Emitting Diode (LED) และกำหนดตำแหน่งติดตั้งหลอดไฟให้เหมาะสม โดยไม่ให้มีจำนวนที่มากเกินไปจนเกิดความจำเป็นแต่ก็ไม่ให้น้อยจนมี แสงสว่างไม่เพียงพอ</li> <li>- ตั้งเวลาให้ประตูลิฟต์ปิดเองในช่วงเวลาอย่างน้อย 10 วินาที จะช่วยลดความจำเป็นในการใช้พลังงานไฟฟ้าของการขับเคลื่อนมอเตอร์เปิด-ปิดประตู</li> <li>- ส่งเสริม วัฒนธรรมให้มีการเดินขึ้น-ลง แทนการใช้ลิฟต์สำหรับพนักงานและผู้พักอาศัย</li> <li>- แสดงเลขชั้นที่ชัดเจน สามารถมองเห็นได้ง่าย จะช่วยลดการเดินทางลงชั้นและลดการใช้ลิฟต์ที่ไม่จำเป็น</li> </ul>			

ตารางที่ 2.2-1 (ต่อ) มาตรการป้องกันและแก้ไขผลกระทบสิ่งแวดล้อม โครงการ รีเจนท์โฮม บางซื่อ เฟส 27 (ระยะดำเนินการ)

องค์ประกอบทางสิ่งแวดล้อม	มาตรการป้องกันและแก้ไขผลกระทบสิ่งแวดล้อม	ผลการปฏิบัติและรายละเอียดการปฏิบัติตามมาตรการฯ ✓ = ปฏิบัติ ✕ = ไม่ได้ปฏิบัติ ○ = ปฏิบัติไม่ได้ ⊙ = ปฏิบัติได้แต่ไม่มีประสิทธิภาพ ● = ยังไม่ถึงเวลาปฏิบัติ	ปัญหา/อุปสรรค/แนวทางแก้ไข	เอกสารอ้างอิง
3.7 การอนุรักษ์พลังงาน (ต่อ)	<ul style="list-style-type: none"> <li>- ลดการใช้ไฟฟ้าแสงสว่างส่วนกลางที่ไม่จำเป็น ในช่วงเวลา 22.00 - 06.00 น.</li> <li>- ประชาสัมพันธ์ให้ผู้พักอาศัยตั้งอุณหภูมิเครื่องปรับอากาศให้เหมาะสมประมาณ 25-26 องศาเซลเซียส</li> </ul>			
	3.2 มาตรการที่เจ้าของโครงการรณรงค์ให้ผู้พักอาศัยปฏิบัติ <ul style="list-style-type: none"> <li>- ตั้งอุณหภูมิในเครื่องปรับอากาศให้เหมาะสม ประมาณ 25-26 องศาเซลเซียส</li> <li>- เปิดเครื่องระบายอากาศเท่าที่จำเป็น</li> <li>- บำรุงรักษาเครื่องปรับอากาศอย่างสม่ำเสมอ</li> <li>- ทำความสะอาดแผ่นกรองอากาศด้านหน้าและ แผ่นระบายความร้อนด้านหลังทุกๆ เดือน</li> <li>- เลือกใช้เครื่องปรับอากาศประสิทธิภาพสูง และประหยัดพลังงาน</li> <li>- หมั่นดูแลทำความสะอาดเรื่องฝุ่นละออง หรือบำรุงรักษาอุปกรณ์ไฟฟ้าแสงสว่างอย่างต่อเนื่อง และสม่ำเสมอ</li> </ul>	✓ - การดำเนินการตามมาตรการดังกล่าวเป็นการตัดสินใจของผู้พักอาศัยในการรับผิดชอบ	-	-

ตารางที่ 2.2-1 (ต่อ) มาตรการป้องกันและแก้ไขผลกระทบสิ่งแวดล้อม โครงการ รีเจนท์โฮม บางซื่อ เฟส 27 (ระยะดำเนินการ)

องค์ประกอบทางสิ่งแวดล้อม	มาตรการป้องกันและแก้ไขผลกระทบสิ่งแวดล้อม	ผลการปฏิบัติและรายละเอียดการปฏิบัติตามมาตรการฯ ✓ = ปฏิบัติ ✕ = ไม่ได้ปฏิบัติ ○ = ปฏิบัติไม่ได้ ⊙ = ปฏิบัติได้แต่ไม่มีประสิทธิภาพ ● = ยังไม่ถึงเวลาปฏิบัติ	ปัญหา/อุปสรรค/แนวทางแก้ไข	เอกสารอ้างอิง
3.8 การป้องกันอัคคีภัย	<p>1. จัดให้มีระบบป้องกันอัคคีภัยและเตือนอัคคีภัย โดยมีรายละเอียดดังต่อไปนี้</p> <p><b>ระบบป้องกันอัคคีภัย</b></p> <p>1) เครื่องสูบน้ำดับเพลิง (Fire Pump) ติดตั้งเครื่องสูบน้ำดับเพลิง (Fire Pump) ชนิดขับเคลื่อนด้วยเครื่องยนต์ดีเซล จำนวน 1 เครื่อง อัตราการสูบ 3.78 ลูกบาศก์เมตร/นาที่ ที่ TDH 113 เมตร ทำงานร่วมกับเครื่องสูบน้ำรักษาความดันน้ำในระบบท่อให้คงที่ (Jockey Pump) จำนวน 1 เครื่อง อัตราการสูบ 0.075 ลูกบาศก์เมตร/นาที่ ที่ TDH 140 เมตร เพื่อสูบน้ำดับเพลิงไปยังส่วนต่าง ๆ ของอาคารกรณีเกิดเหตุเพลิงไหม้ โดยจะรับน้ำดับเพลิงจากถังเก็บน้ำใต้ดิน 2 (สำรองน้ำดับเพลิง)</p> <p>อนึ่ง ในการออกแบบเครื่องสูบน้ำดับเพลิงที่ติดตั้ง ได้คำนวณแรงดันทั้งหมดที่เกี่ยวข้อง ได้แก่ แรงดัน เนื่องจากความสูง (Static Head) แรงดันสูญเสียทั้งหมด (Total Head Loss) และแรงดันที่ต้องการ (Pressure Require) โดยมีแรงดันรวมเท่ากับ 62 เมตร ดังนั้น แรงดันเครื่องสูบน้ำดับเพลิงที่ออกแบบไว้ เท่ากับ 113 เมตร จึงเพียงพอที่จะสูบน้ำดับเพลิงได้ อย่างมีประสิทธิภาพ</p> <p>ทั้งนี้ เครื่องสูบน้ำดับเพลิงจะเป็นแบบ Horizontal Fire Pump โดยโครงการจะจัดให้มีห้องเครื่องสูบน้ำดับเพลิง ตั้งอยู่ภายในอาคารบริเวณชั้นที่ 1 โดยพื้นที่ห้องมีค่าระดับ +0.4 เมตร (อ้างอิงค่าระดับ ± 0.00 เมตร ที่ระดับถนนกรุงเทพ-นนทบุรี และมีความสูงจาก</p>	<p>✓ - ทางโครงการได้ทำการจัดให้มีอุปกรณ์ระบบป้องกันและเตือนอัคคีภัยตามที่มาตรการได้กำหนดไว้</p>	-	ภาพที่ 2.2-10 การบริหารจัดการด้านอัคคีภัย ความปลอดภัย และการสาธารณสุข

ตารางที่ 2.2-1 (ต่อ) มาตรการป้องกันและแก้ไขผลกระทบสิ่งแวดล้อม โครงการ รีเจนท์โฮม บางซื่อ เฟส 27 (ระยะดำเนินการ)

องค์ประกอบทางสิ่งแวดล้อม	มาตรการป้องกันและแก้ไขผลกระทบสิ่งแวดล้อม	ผลการปฏิบัติและรายละเอียดการปฏิบัติตามมาตรการฯ ✓ = ปฏิบัติ ✕ = ไม่ได้ปฏิบัติ ○ = ปฏิบัติไม่ได้ ⊙ = ปฏิบัติได้แต่ไม่มีประสิทธิภาพ ● = ยังไม่ถึงเวลาปฏิบัติ		ปัญหา/อุปสรรค/แนวทางแก้ไข	เอกสารอ้างอิง
3.8 การป้องกันอัคคีภัย (ต่อ)	ระดับพื้นห้องถึงเพดานห้องเท่ากับ 4 เมตร				
	2) ระบบท่อยืน จัดให้มีท่อยืน (Stand Pipe) ขนาดเส้นผ่านศูนย์กลาง 6 นิ้ว จำนวน 3 ท่อ/ทาวเวอร์ ออกแบบให้เป็นท่อร่วมระหว่างระบบท่อยืน (Stand Pipe System) และระบบหัวกระจายน้ำดับเพลิงอัตโนมัติ (Automatic Sprinkler System) โดยรับน้ำดับเพลิงจากถังเก็บน้ำใต้ดินที่สำรองน้ำเพื่อการดับเพลิง	✓	- ทางโครงการได้ทำการจัดให้มีอุปกรณ์ระบบป้องกันและเตือนอัคคีภัยตามที่มาตรการได้กำหนดไว้	-	ภาพที่ 2.2-10 การบริหารจัดการด้านอัคคีภัย ความปลอดภัย และการสาธารณสุข
	3) หัวรับน้ำดับเพลิงภายนอกอาคาร (Fire Department Connector : FDC) ติดตั้งหัวรับน้ำดับเพลิงภายนอกอาคาร (Fire Department Connector : FDC) ขนาด 2 x 65 x 2 x 65 x 2 x 65 – 150 นิ้ว พร้อม Check Valve จำนวน 1 ชุด/ทาวเวอร์ (รวมจำนวน 4 ชุด) ไว้บริเวณชั้นที่ 1 ของอาคารโครงการใกล้กับถนนภายใน โครงการ เพื่อรับน้ำดับเพลิงจากรถดับเพลิงของสถานีดับเพลิงบางโพแล้วจึงส่งน้ำไปยังท่อยืนและจ่ายไปยังท่อน้ำดับเพลิงที่ต่อกับตู้เก็บสายฉีดน้ำดับเพลิงพร้อมอุปกรณ์ (FHC) ภายในอาคาร โดยตำแหน่งการติดตั้งหัวรับน้ำดับเพลิงภายนอกอาคารดังกล่าว มีความสะดวกในการรับน้ำดับเพลิง ของรถดับเพลิงจากสถานีดับเพลิงบางโพ	✓	- ทางโครงการได้ทำการจัดให้มีหัวรับน้ำดับเพลิงภายนอกอาคาร จำนวน 1 ชุด/ทาวเวอร์ ตามที่มาตรการได้กำหนดไว้	-	ภาพที่ 2.2-10 การบริหารจัดการด้านอัคคีภัย ความปลอดภัย และการสาธารณสุข

ตารางที่ 2.2-1 (ต่อ) มาตรการป้องกันและแก้ไขผลกระทบสิ่งแวดล้อม โครงการ รีเจนท์โฮม บางซื่อ เฟส 27 (ระยะดำเนินการ)

องค์ประกอบทางสิ่งแวดล้อม	มาตรการป้องกันและแก้ไขผลกระทบสิ่งแวดล้อม	ผลการปฏิบัติและรายละเอียดการปฏิบัติตามมาตรการฯ ✓ = ปฏิบัติ ✕ = ไม่ได้ปฏิบัติ ○ = ปฏิบัติไม่ได้ ⊙ = ปฏิบัติได้แต่ไม่มีประสิทธิภาพ ● = ยังไม่ถึงเวลาปฏิบัติ	ปัญหา/อุปสรรค/แนวทางแก้ไข	เอกสารอ้างอิง
3.8 การป้องกันอัคคีภัย (ต่อ)	4) ตู้เก็บสายฉีดน้ำดับเพลิงพร้อมอุปกรณ์ (Fire Hose Cabinet : FHC) โครงการจะติดตั้งตู้เก็บสายฉีดน้ำดับเพลิงพร้อมอุปกรณ์ (Fire Hose Cabinet : FHC) ไว้ที่บริเวณที่จอดรถ และโถงบันไดทุกบันไดของทุกชั้นพักอาศัย โดยแต่ละตู้จะมีระยะห่างกันมากที่สุด 50 เมตร (ไม่เกิน 64 เมตร)	✓ - ทางโครงการได้ทำการจัดให้มีอุปกรณ์ระบบป้องกันและเตือนอัคคีภัยตามที่มาตรการได้กำหนดไว้	-	ภาพที่ 2.2-10 การบริหารจัดการด้านอัคคีภัย ความปลอดภัย และการสาธารณสุข
	5) ถังดับเพลิงแบบมือถือ ชนิดผงเคมีแห้ง ขนาด 4 กิโลกรัม จะติดตั้งบริเวณทางเดินทุกชั้นภายในแต่ละทาวเวอร์ระหว่างตู้ FHC แต่ละตู้	✓ - ทางโครงการได้ทำการจัดให้มีอุปกรณ์ระบบป้องกันและเตือนอัคคีภัยตามที่มาตรการได้กำหนดไว้	-	ภาพที่ 2.2-10 การบริหารจัดการด้านอัคคีภัย ความปลอดภัย และการสาธารณสุข
	6) ระบบหัวกระจายน้ำดับเพลิงอัตโนมัติ (Sprinkler System) เป็นระบบท่อเปียก มีน้ำอยู่ในท่อตลอดเวลา ซึ่งสามารถทำงานได้ทันที เมื่อเกิดเพลิงไหม้ โดยสามารถเปิดออกทันทีที่มีความร้อนสูงขึ้น จนถึงอุณหภูมิทำงาน ฉีดน้ำบริเวณที่เกิดเหตุครอบคลุมพื้นที่ 16 ตารางเมตร จำนวน 1 ชุด โดยจะติดตั้งกระจายทั่วทุกห้องทุกชั้นของอาคารโครงการ	✓ - ทางโครงการได้ทำการจัดให้มีอุปกรณ์ระบบป้องกันและเตือนอัคคีภัยตามที่มาตรการได้กำหนดไว้	-	ภาพที่ 2.2-10 การบริหารจัดการด้านอัคคีภัย ความปลอดภัย และการสาธารณสุข

ตารางที่ 2.2-1 (ต่อ) มาตรการป้องกันและแก้ไขผลกระทบสิ่งแวดล้อม โครงการ รีเจนท์โฮม บางซื่อ เฟส 27 (ระยะดำเนินการ)

องค์ประกอบทางสิ่งแวดล้อม	มาตรการป้องกันและแก้ไขผลกระทบสิ่งแวดล้อม	ผลการปฏิบัติและรายละเอียดการปฏิบัติตามมาตรการฯ ✓ = ปฏิบัติ ✕ = ไม่ได้ปฏิบัติ ○ = ปฏิบัติไม่ได้ ⊙ = ปฏิบัติได้แต่ไม่มีประสิทธิภาพ ● = ยังไม่ถึงเวลาปฏิบัติ	ปัญหา/อุปสรรค/แนวทางแก้ไข	เอกสารอ้างอิง
3.8 การป้องกันอัคคีภัย (ต่อ)	7) ลิฟต์ดับเพลิง โครงการจัดให้มีลิฟต์ดับเพลิง จำนวน 1 ชุด/ทาวเวอร์ (รวมจำนวน 4 ชุด) ซึ่งมีคุณสมบัติตามกฎหมายกระทรวงฉบับที่ 33 (พ.ศ. 2535) แก้ไขเพิ่มเติมตามกฎหมายกระทรวงฉบับที่ 50 (พ.ศ. 2540) ออกตามความในพระราชบัญญัติควบคุมอาคาร พ. ศ. 2522	✓ - ภายในอาคารมิได้จัดให้มีลิฟต์ดับเพลิง แต่ทั้งนี้หากเกิดเหตุฉุกเฉินลิฟต์ภายในอาคารจะยังทำงานได้ปกติ เนื่องจากมีไฟสำรองเมื่อเกิดเหตุฉุกเฉิน	-	-
	<b>ระบบเตือนอัคคีภัย</b> 1) แผงควบคุม (Fire Alarm Control Panel : FCP) ทำหน้าที่เป็นจุดศูนย์รวมการรับ-ส่งสัญญาณตรวจรับ โดยเมื่ออุปกรณ์ชุดแจ้งเหตุ (เครื่องตรวจจับควัน เครื่องตรวจจับความร้อน และเครื่องแจ้งเหตุด้วยมือ) ที่ติดตั้งไว้เริ่มทำงาน จะส่งสัญญาณไปยังแผงควบคุมเพื่อให้เจ้าหน้าที่ในห้องควบคุมตรวจสอบ และหากเป็นเหตุเพลิงไหม้จะส่งสัญญาณแจ้งเหตุให้ทราบทั่วทั้งโครงการ 2) เครื่องตรวจจับควัน (Smoke Detector) ภายในห้องพักอาศัยทุกห้อง ห้องสำนักงานนิติบุคคลอาคารชุด ห้องชุดเพื่อการพาณิชย์ (ร้านค้า) ห้องตู้จดหมาย ห้องออกกำลังกาย โถงรับรอง ห้องควบคุม ห้องประชุม ห้องซ่อมบำรุง ห้องพนักงาน ห้องแม่บ้าน ห้องพักผ่อน ห้องเครื่องสูบน้ำ ห้องไฟฟ้า ห้องพัสดุฝอยประจำชั้น โถงลิฟต์และทางเดิน 3) เครื่องตรวจจับความร้อน (Heat Detector) บริเวณชั้นจอดรถ ห้องน้ำชาย-หญิง และห้องครัวภายในห้องชุดพักอาศัยทุกห้อง	✓ - ทางโครงการได้ทำการจัดให้มีอุปกรณ์ระบบป้องกันและเตือนอัคคีภัยตามที่มาตรการได้กำหนดไว้	-	ภาพที่ 2.2-10 การบริหารจัดการด้านอัคคีภัย ความปลอดภัย และการสาธารณสุข

ตารางที่ 2.2-1 (ต่อ) มาตรการป้องกันและแก้ไขผลกระทบสิ่งแวดล้อม โครงการ รีเจนท์โฮม บางซื่อ เฟส 27 (ระยะดำเนินการ)

องค์ประกอบทางสิ่งแวดล้อม	มาตรการป้องกันและแก้ไขผลกระทบสิ่งแวดล้อม	ผลการปฏิบัติและรายละเอียดการปฏิบัติตามมาตรการฯ ✓ = ปฏิบัติ ✕ = ไม่ได้ปฏิบัติ ○ = ปฏิบัติไม่ได้ ⊙ = ปฏิบัติได้แต่ไม่มีประสิทธิภาพ ● = ยังไม่ถึงเวลาปฏิบัติ	ปัญหา/อุปสรรค/แนวทางแก้ไข	เอกสารอ้างอิง
3.8 การป้องกันอัคคีภัย (ต่อ)	4) เครื่องแจ้งเหตุโดยใช้มือดึง (Fire Alarm Manual Station) เป็นตัวส่งสัญญาณเตือนภัย โดยจะติดตั้งเครื่องแจ้งเหตุโดยใช้มือดึง บริเวณพื้นที่จอดรถ และทางเดินทุกชั้นของอาคารโครงการ 5) กริ่งสัญญาณเตือนอัคคีภัย (Alarm Bell) ติดตั้งอยู่บริเวณเดียวกับเครื่องแจ้งเหตุโดยใช้มือดึง (Fire Alarm Manual Station)		-	-
	2. โครงการจัดให้มีบันไดที่สามารถใช้หนีไฟได้ จำนวน 12 แห่ง (3 แห่ง/ทาวเวอร์) โดยมีรายละเอียดดังนี้ 1) ทาวเวอร์ A (1) บันได ST-1 (บันไดหลัก และบันไดหนีไฟ) เป็นบันไดที่สามารถขึ้น-ลงจากชั้นดาดฟ้าถึงชั้นที่ 1 ตัว บันไดทำด้วยคอนกรีตเสริมเหล็ก ความกว้าง 1.5 เมตร ลูกนอนกว้าง 0.25 เมตร ลูกตั้งสูง 0.17-0.18 เมตร มีชนพักกว้าง 1.55 เมตร มีราวบันได 1 ด้าน ซึ่งจัดให้มีระบบระบายอากาศเป็นแบบธรรมชาติ มีช่องเปิดระบายอากาศพื้นที่ไม่น้อยกว่า 1.4 ตารางเมตร (2) บันได ST-2 (บันไดหลัก และบันไดหนีไฟ) เป็นบันไดที่สามารถขึ้น-ลงจากชั้นดาดฟ้า ถึงชั้นที่ 1 ตัวบันไดทำด้วยคอนกรีตเสริมเหล็ก ความกว้าง 1.21 เมตร ลูกนอนกว้าง 0.25 เมตร ลูกตั้งสูง 0.173-0.180 เมตร มีชนพักกว้าง 1.20-1.50 เมตร มีราวบันได 1 ด้าน ซึ่งจัดให้มีระบบระบายอากาศเป็นแบบธรรมชาติ มีช่องเปิดระบายอากาศพื้นที่ไม่น้อยกว่า 1.4 ตารางเมตร	✓ - ทางโครงการได้จัดให้มีบันไดหนีไฟของอาคาร โดยแบ่งเป็น บันไดหนีไฟ (ST-1) จำนวน 1 แห่ง/ทาวเวอร์ บันไดหนีไฟ (ST-2) จำนวน 1 แห่ง/ทาวเวอร์ และบันไดหนีไฟ (ST-3) จำนวน 1 แห่ง/ทาวเวอร์	-	ภาพที่ 2.2-10 การบริหารจัดการด้านอัคคีภัย ความปลอดภัย และการสาธารณสุข



ตารางที่ 2.2-1 (ต่อ) มาตรการป้องกันและแก้ไขผลกระทบสิ่งแวดล้อม โครงการ รีเจนท์โฮม บางซื่อ เฟส 27 (ระยะดำเนินการ)

องค์ประกอบทางสิ่งแวดล้อม	มาตรการป้องกันและแก้ไขผลกระทบสิ่งแวดล้อม	ผลการปฏิบัติและรายละเอียดการปฏิบัติตามมาตรการฯ ✓ = ปฏิบัติ ✕ = ไม่ได้ปฏิบัติ ○ = ปฏิบัติไม่ได้ ⊙ = ปฏิบัติได้แต่ไม่มีประสิทธิภาพ ● = ยังไม่ถึงเวลาปฏิบัติ	ปัญหา/อุปสรรค/แนวทางแก้ไข	เอกสารอ้างอิง
3.8 การป้องกันอัคคีภัย (ต่อ)	(3) บันได ST-3 (บันไดหลัก และบันไดหนีไฟ) เป็นบันไดที่สามารถขึ้น-ลงจากชั้นดาดฟ้าถึงชั้นที่ 1 ตัว บันไต่ทำด้วยคอนกรีตเสริมเหล็ก ความกว้าง 1.21 เมตร ลูกนอนกว้าง 0.25 เมตร ลูกตั้งสูง 0.173-0.180 เมตร มีชานพักกว้าง 1.20-1.57 เมตร มีราวบันได 1 ด้าน ซึ่งจัดให้มีระบบระบายอากาศเป็นแบบธรรมชาติ มีช่องเปิดระบายอากาศพื้นที่ไม่น้อยกว่า 1.4 ตารางเมตร			
	2) ทาวเวอร์ B (1) บันได ST-4 (บันไดหลัก และบันไดหนีไฟ) เป็นบันไดที่สามารถขึ้น-ลงจากชั้นดาดฟ้าถึงชั้นที่ 1 ตัว บันไต่ทำด้วยคอนกรีตเสริมเหล็ก ความกว้าง 1.5 เมตร ลูกนอนกว้าง 0.25 เมตร ลูกตั้งสูง 0.173-0.180 เมตร มีชานพักกว้าง 1.55 เมตร มีราวบันได 1 ด้าน ซึ่งจัดให้มีระบบระบายอากาศเป็นแบบธรรมชาติ มีช่องเปิดระบายอากาศพื้นที่ไม่น้อยกว่า 1.4 ตารางเมตร (2) บันได ST-5 (บันไดหลัก และบันไดหนีไฟ) เป็นบันไดที่สามารถขึ้น-ลงจากชั้นดาดฟ้าถึงชั้นที่ 1 ตัว บันไต่ทำด้วยคอนกรีตเสริมเหล็ก ความกว้าง 1.5 เมตร ลูกนอนกว้าง 0.25 เมตร ลูกตั้งสูง 0.173-0.180 เมตร มีชานพักกว้าง 1.2-1.5 เมตร มีราวบันได 1 ด้าน ซึ่งจัดให้มีระบบระบายอากาศเป็นแบบธรรมชาติ มีช่องเปิดระบายอากาศพื้นที่ไม่น้อยกว่า 1.4 ตารางเมตร (3) บันได ST-6 (บันไดหลัก และบันไดหนีไฟ) เป็นบันไดที่สามารถขึ้น-ลงจากชั้นดาดฟ้าถึงชั้นที่ 1 ตัว บันไต่ทำด้วยคอนกรีต	✓ - ทางโครงการได้จัดให้มีบันไดหนีไฟของอาคาร โดยแบ่งเป็น บันไดหนีไฟ (ST-1) จำนวน 1 แห่ง/ทาวเวอร์ บันไดหนีไฟ (ST-2) จำนวน 1 แห่ง/ทาวเวอร์ และบันไดหนีไฟ (ST-3) จำนวน 1 แห่ง/ทาวเวอร์	-	ภาพที่ 2.2-10 การบริหารจัดการด้านอัคคีภัย ความปลอดภัย และการสาธารณสุข

ตารางที่ 2.2-1 (ต่อ) มาตรการป้องกันและแก้ไขผลกระทบสิ่งแวดล้อม โครงการ รีเจนท์โฮม บางซื่อ เฟส 27 (ระยะดำเนินการ)

องค์ประกอบทางสิ่งแวดล้อม	มาตรการป้องกันและแก้ไขผลกระทบสิ่งแวดล้อม	ผลการปฏิบัติและรายละเอียดการปฏิบัติตามมาตรการฯ ✓ = ปฏิบัติ ✕ = ไม่ได้ปฏิบัติ ○ = ปฏิบัติไม่ได้ ⊙ = ปฏิบัติได้แต่ไม่มีประสิทธิภาพ ● = ยังไม่ถึงเวลาปฏิบัติ	ปัญหา/อุปสรรค/แนวทางแก้ไข	เอกสารอ้างอิง
3.8 การป้องกันอัคคีภัย (ต่อ)	เสริมเหล็ก ความกว้าง 1.55 เมตร ลูกนอนกว้าง 0.25 เมตร ลูกตั้งสูง 0.173-0.180 เมตร มีแกนพักกว้าง 1.2-1.57 เมตร มีราวบันได 1 ด้าน ซึ่งจัดให้มีระบบระบายอากาศเป็นแบบธรรมชาติ มีช่องเปิดระบายอากาศพื้นที่ไม่น้อยกว่า 1.4 ตารางเมตร			
	<p>3) ทาวเวอร์ C</p> <p>(1) บันได ST-7 (บันไดหลัก และบันไดหนีไฟ) เป็นบันไดที่สามารถขึ้น-ลงจากชั้นดาดฟ้าถึงชั้นที่ 1 ตัว บันไดทำด้วยคอนกรีตเสริมเหล็ก ความกว้าง 1.5 เมตร ลูกนอนกว้าง 0.25 เมตร ลูกตั้งสูง 0.173-0.180 เมตร มีแกนพักกว้าง 1.55 เมตร มีราวบันได 1 ด้าน ซึ่งจัดให้มี ระบบระบายอากาศเป็นแบบธรรมชาติ มีช่องเปิดระบายอากาศพื้นที่ไม่น้อยกว่า 1.4 ตารางเมตร</p> <p>(2) บันได ST-8 (บันไดหลัก และบันไดหนีไฟ) เป็นบันไดที่สามารถขึ้น-ลงจากชั้นดาดฟ้าถึงชั้นที่ 1 ตัว บันไดทำด้วยคอนกรีตเสริมเหล็ก ความกว้าง 1.5 เมตร ลูกนอนกว้าง 0.25 เมตร ลูกตั้งสูง 0.173-0.180 เมตร มีแกนพักกว้าง 1.2-1.5 เมตร มีราวบันได 1 ด้าน ซึ่งจัดให้มีระบบระบายอากาศเป็นแบบธรรมชาติ มีช่องเปิดระบายอากาศพื้นที่ไม่น้อยกว่า 1.4 ตารางเมตร</p> <p>(3) บันได ST-9 (บันไดหลัก และบันไดหนีไฟ) เป็นบันไดที่สามารถขึ้น-ลงจากชั้นดาดฟ้าถึงชั้นที่ 1 ตัว บันไดทำด้วยคอนกรีตเสริมเหล็ก ความกว้าง 1.55 เมตร ลูกนอนกว้าง 0.25 เมตร ลูกตั้งสูง 0.173-0.180 เมตร มีแกนพักกว้าง 1.20-1.57 เมตร มีราวบันได</p>	<p>✓ - ทางโครงการได้จัดให้มีบันไดหนีไฟของอาคาร โดยแบ่งเป็น บันไดหนีไฟ (ST-1) จำนวน 1 แห่ง/ทาวเวอร์ บันไดหนีไฟ (ST-2) จำนวน 1 แห่ง/ทาวเวอร์ และบันไดหนีไฟ (ST-3) จำนวน 1 แห่ง/ทาวเวอร์</p>	-	ภาพที่ 2.2-10 การบริหารจัดการด้านอัคคีภัย ความปลอดภัย และการสาธารณสุข

ตารางที่ 2.2-1 (ต่อ) มาตรการป้องกันและแก้ไขผลกระทบสิ่งแวดล้อม โครงการ รีเจนท์โฮม บางซื่อ เฟส 27 (ระยะดำเนินการ)

องค์ประกอบทางสิ่งแวดล้อม	มาตรการป้องกันและแก้ไขผลกระทบสิ่งแวดล้อม	ผลการปฏิบัติและรายละเอียดการปฏิบัติตามมาตรการฯ ✓ = ปฏิบัติ ✕ = ไม่ได้ปฏิบัติ ○ = ปฏิบัติไม่ได้ ⊙ = ปฏิบัติได้แต่ไม่มีประสิทธิภาพ ● = ยังไม่ถึงเวลาปฏิบัติ		ปัญหา/อุปสรรค/แนวทางแก้ไข	เอกสารอ้างอิง
3.8 การป้องกันอัคคีภัย (ต่อ)	1 ด้าน ซึ่งจัดให้มีระบบระบายอากาศเป็นแบบธรรมชาติ มีช่องเปิดระบายอากาศพื้นที่ไม่น้อยกว่า 1.4 ตารางเมตร				
	4) ทาวเวอร์ D  (1) บันได ST-10 (บันไดหลัก และบันไดหนีไฟ) เป็นบันไดที่สามารถขึ้น-ลงจากชั้นดาดฟ้าถึงชั้นที่ 1 ตัว บันไดทำด้วยคอนกรีตเสริมเหล็ก ความกว้าง 1.5 เมตร ลูกนอนกว้าง 0.25 เมตร ลูกตั้งสูง 0.173-0.180 เมตร มีชานพักกว้าง 1.55 เมตร มีราวบันได 1 ด้าน ซึ่งจัดให้มีระบบระบายอากาศเป็นแบบธรรมชาติ มีช่องเปิดระบายอากาศพื้นที่ไม่น้อยกว่า 1.4 ตารางเมตร  (2) บันได ST-11 (บันไดหลัก และบันไดหนีไฟ) เป็นบันไดที่สามารถขึ้น-ลงจากชั้นดาดฟ้าถึงชั้นที่ 1 ตัว บันไดทำด้วยคอนกรีตเสริมเหล็ก ความกว้าง 1.5 เมตร ลูกนอนกว้าง 0.25 เมตร ลูกตั้งสูง 0.173-0.180 เมตร มีชานพักกว้าง 1.2-1.5 เมตร มีราวบันได 1 ด้าน ซึ่งจัดให้มีระบบระบายอากาศเป็นแบบธรรมชาติ มีช่องเปิดระบายอากาศพื้นที่ไม่น้อยกว่า 1.4 ตารางเมตร  (3) บันได ST-12 (บันไดหลัก และบันไดหนีไฟ) เป็นบันไดที่สามารถขึ้น-ลงจากชั้นดาดฟ้าถึงชั้นที่ 1 ตัว บันไดทำด้วยคอนกรีตเสริมเหล็ก ความกว้าง 1.55 เมตร ลูกนอนกว้าง 0.25 เมตร ลูกตั้งสูง 0.173-0.180 เมตร มีชานพักกว้าง 1.2-1.57 เมตร มีราวบันได 1 ด้าน ซึ่งจัดให้มีระบบระบายอากาศเป็นแบบธรรมชาติ มีช่องเปิดระบายอากาศพื้นที่ไม่น้อยกว่า 1.4 ตารางเมตร	✓	- ทางโครงการได้จัดให้มีบันไดหนีไฟของอาคาร โดยแบ่งเป็น บันไดหนีไฟ (ST-1) จำนวน 1 แห่ง/ทาวเวอร์ บันไดหนีไฟ (ST-2) จำนวน 1 แห่ง/ทาวเวอร์ และบันไดหนีไฟ (ST-3) จำนวน 1 แห่ง/ทาวเวอร์	-	ภาพที่ 2.2-10 การบริหารจัดการด้านอัคคีภัย ความปลอดภัย และการสาธารณสุข

ตารางที่ 2.2-1 (ต่อ) มาตรการป้องกันและแก้ไขผลกระทบสิ่งแวดล้อม โครงการ รีเจนท์โฮม บางซ้อ เฟส 27 (ระยะดำเนินการ)

องค์ประกอบทางสิ่งแวดล้อม	มาตรการป้องกันและแก้ไขผลกระทบสิ่งแวดล้อม	ผลการปฏิบัติและรายละเอียดการปฏิบัติตามมาตรการฯ ✓ = ปฏิบัติ ✕ = ไม่ได้ปฏิบัติ ○ = ปฏิบัติไม่ได้ ⊙ = ปฏิบัติได้แต่ไม่มีประสิทธิภาพ ● = ยังไม่ถึงเวลาปฏิบัติ	ปัญหา/อุปสรรค/แนวทางแก้ไข	เอกสารอ้างอิง
3.8 การป้องกันอัคคีภัย (ต่อ)	<p>3. โครงการจะกำหนดจุดรวมคนเบื้องต้น จำนวน 2 จุด ดังนี้</p> <p>(1) จุดที่ 1 ตั้งอยู่บริเวณพื้นที่สีเขียวด้านทิศตะวันออกของโครงการ มีขนาดพื้นที่ประมาณ 2,520 ตารางเมตร (ไม่รวมพื้นที่ปลูกไม้ยืนต้น) สามารถรองรับจำนวนคนได้ประมาณ 10,080 คน (1 คน จะใช้พื้นที่ยืนประมาณ 0.25 ตารางเมตร)</p> <p>(2) จุดที่ 2 ตั้งอยู่บริเวณพื้นที่สีเขียวด้านทิศตะวันตกของโครงการ มีขนาดพื้นที่ประมาณ 2,230 ตารางเมตร (ไม่รวมพื้นที่ปลูกไม้ยืนต้น) สามารถรองรับจำนวนคนได้ประมาณ 8,920 คน (1 คน จะใช้พื้นที่ยืนประมาณ 0.25 ตารางเมตร)</p> <p>ทั้งนี้ จุดรวมคนทั้ง 2 จุด มีขนาดพื้นที่รวม 4,750 ตารางเมตร สามารถรองรับจำนวนคนได้ประมาณ 19,000 คน ซึ่งสามารถรองรับผู้พักอาศัยภายในโครงการ จำนวน 12,084 คน และพนักงานจำนวน 216 คน รวมผู้พักอาศัยและพนักงาน จำนวน 12,300 คน ได้อย่างเพียงพอ ทั้งนี้ แม้ว่าบริเวณดังกล่าวจะมีการปลูกไม้ยืนต้นแต่ผู้พักอาศัยสามารถยืนได้ต้นไม้ได้</p>	<p>✓ - จุดรวมพลคนเบื้องต้นของโครงการอยู่บริเวณพื้นที่สีเขียวด้านทิศตะวันออกของโครงการ จำนวน 1 จุด และบริเวณพื้นที่สีเขียวด้านทิศตะวันตกของโครงการ จำนวน 1 จุด ทั้งนี้ ทางโครงการได้จัดทำติดตั้งป้ายจุดรวมพล ไว้ที่บริเวณที่จุดรวมพลทั้ง 2 จุด</p>	-	ภาพที่ 2.2-10 การบริหารจัดการด้านอัคคีภัย ความปลอดภัย และการสาธารณสุข
	<p>4. โครงการจึงได้จัดทำส่วนกันแยกประเภทการใช้อาคาร ด้วยผนังก่ออิฐสองชั้นทึบไฟ ความหนา 18 เซนติเมตร (ไม่น้อยกว่า 18 เซนติเมตร) ตลอดแนวบริเวณที่จอดรถและร้านค้า และให้มีช่องเปิดเฉพาะส่วนที่เป็นประตูที่ทำด้วยวัสดุทึบไฟ มีความกว้าง 0.9 เมตร ความสูง 2 เมตร ที่มีอัตราทึบไฟไม่น้อยกว่าผนังกันไฟมีอุปกรณ์ทำให้บานประตูปิดสนิทเพื่อป้องกันควันและเปลวไฟ</p>	<p>✓ - โครงการจึงได้จัดทำส่วนกันแยกประเภทการใช้อาคาร ด้วยผนังก่ออิฐสองชั้นทึบไฟ ความหนา 18 เซนติเมตร (ไม่น้อยกว่า 18 เซนติเมตร) ตลอดแนวบริเวณที่จอดรถและร้านค้า และให้มีช่องเปิดเฉพาะส่วนที่เป็นประตูที่ทำด้วยวัสดุทึบไฟ มีความกว้าง 0.9 เมตร ความสูง 2 เมตร ที่มีอัตราทึบไฟไม่น้อยกว่าผนังกันไฟมีอุปกรณ์ทำให้บานประตูปิดสนิทเพื่อป้องกันควันและเปลวไฟ</p>	-	ภาพที่ 2.2-10 การบริหารจัดการด้านอัคคีภัย ความปลอดภัย และการสาธารณสุข

ตารางที่ 2.2-1 (ต่อ) มาตรการป้องกันและแก้ไขผลกระทบสิ่งแวดล้อม โครงการ รีเจนท์โฮม บางซื่อ เฟส 27 (ระยะดำเนินการ)

องค์ประกอบทางสิ่งแวดล้อม	มาตรการป้องกันและแก้ไขผลกระทบสิ่งแวดล้อม	ผลการปฏิบัติและรายละเอียดการปฏิบัติตามมาตรการฯ ✓ = ปฏิบัติ ✕ = ไม่ได้ปฏิบัติ ○ = ปฏิบัติไม่ได้ ⊙ = ปฏิบัติได้แต่ไม่มีประสิทธิภาพ ● = ยังไม่ถึงเวลาปฏิบัติ	ปัญหา/อุปสรรค/แนวทางแก้ไข	เอกสารอ้างอิง
3.8 การป้องกันอัคคีภัย (ต่อ)	5. ติดตั้งแบบแปลนแผนผังแต่ละชั้นของอาคาร ซึ่งแสดงตำแหน่งห้องต่าง ๆ ทุกห้อง รวมถึงตำแหน่งที่ตั้งอุปกรณ์ดับเพลิงต่าง ๆ ประตูหรือทางหนีไฟของชั้นนั้น ติดไว้ที่บริเวณหน้าโถงลิฟต์ทุกชั้นซึ่งเป็นตำแหน่งที่เห็นชัดเจน และจะเก็บแบบแปลนแผนผังของอาคารทุกชั้นไว้ในห้องสำนักงานซึ่งตั้งอยู่ที่ชั้นที่ 1 ของอาคาร เพื่อให้สามารถตรวจสอบตำแหน่งต่าง ๆ ภายในอาคารกรณีเกิดเหตุเพลิงไหม้ได้โดยสะดวก	✓ - ทางโครงการได้ทำการติดตั้งแผนผังแสดงรายละเอียดตำแหน่งบันไดหนีไฟและอุปกรณ์ระงับอัคคีภัย ทางเดิน และเส้นทางอพยพหนีไฟ ไว้บริเวณโถงลิฟต์ทุกชั้นของแต่ละอาคาร เพื่อที่สามารถตรวจสอบตำแหน่งต่างๆ ภายในอาคารกรณีเกิดเหตุเพลิงไหม้ได้โดยสะดวก	-	ภาพที่ 2.2-10 การบริหารจัดการด้านอัคคีภัย ความปลอดภัย และการสาธารณสุข
	6. ติดป้ายแนะนำการใช้อุปกรณ์แต่ละตัวไว้บริเวณที่อุปกรณ์ ติดตั้งอยู่ เพื่อให้ผู้ที่อยู่ใกล้ที่เกิดเหตุสามารถใช้ได้ทันที	✓ - ทางโครงการได้ทำการติดป้ายแนะนำวิธีการใช้อุปกรณ์ป้องกันอัคคีภัยไว้บริเวณที่ติดตั้งอุปกรณ์ เพื่อเป็นแนวทางหรือวิธีการใช้อุปกรณ์ป้องกันอัคคีภัยในเมื่อเกิดเห็นฉุกเฉิน	-	ภาพที่ 2.2-10 การบริหารจัดการด้านอัคคีภัย ความปลอดภัย และการสาธารณสุข

ตารางที่ 2.2-1 (ต่อ) มาตรการป้องกันและแก้ไขผลกระทบสิ่งแวดล้อม โครงการ รีเจนท์โฮม บางซื่อ เฟส 27 (ระยะดำเนินการ)

องค์ประกอบทางสิ่งแวดล้อม	มาตรการป้องกันและแก้ไขผลกระทบสิ่งแวดล้อม	ผลการปฏิบัติและรายละเอียดการปฏิบัติตามมาตรการฯ ✓ = ปฏิบัติ ✕ = ไม่ได้ปฏิบัติ ○ = ปฏิบัติไม่ได้ ⊙ = ปฏิบัติได้แต่ไม่มีประสิทธิภาพ ● = ยังไม่ถึงเวลาปฏิบัติ	ปัญหา/อุปสรรค/แนวทางแก้ไข	เอกสารอ้างอิง
3.8 การป้องกันอัคคีภัย (ต่อ)	7. จัดอบรมและซ้อมการอพยพคนกรณีเพลิงไหม้อย่างน้อย ปีละ 1 ครั้ง โดยติดต่อประสานงานกับสถานีดับเพลิงบางโพ ให้มาจัดอบรมและซักซ้อมแผนอพยพหนีไฟให้กับโครงการ	✓ - ภายในโครงการจัดให้มีระบบป้องกันและเตือนอัคคีภัยภายในโครงการและมีการประสานไปยังสถานีดับเพลิงพญาไท เพื่อซ้อมดับเพลิงและอพยพหนีไฟปีละ 1 ครั้ง	-	ภาพที่ 2.2-10 การบริหารจัดการด้านอัคคีภัย ความปลอดภัย และการสาธารณสุข ภาคผนวก ค-3 ใบรับรองการซ้อมอพยพกรณีเกิดเหตุฉุกเฉินไฟไหม้
	8. จัดเตรียมหน่วยพยาบาลและรถพยาบาลไว้เพื่อให้ความช่วยเหลือเบื้องต้นแก่ผู้ประสบภัย และนำผู้ที่ได้รับบาดเจ็บส่งโรงพยาบาลต่อไป	✓ - เมื่อเกิดเหตุฉุกเฉินทางโครงการจะทำการติดต่อประสานงานกับหน่วยพยาบาลที่อยู่ใกล้เคียงกับโครงการให้เข้าช่วยเหลือเบื้องต้นแก่ผู้ประสบภัยและนำผู้ที่ได้รับบาดเจ็บไปส่งโรงพยาบาลต่อทันที	-	-
3.9 ระบบปรับอากาศและระบบระบายอากาศ	1. จัดให้มีพื้นที่สีเขียวภายในโครงการให้มากที่สุด เพื่อให้ต้นไม้ดังกล่าวช่วยดูดซับมลพิษจากที่จอดรถของโครงการ	⊙ - ในพื้นที่ชั้นจอดรถบนอาคาร A อาคาร B อาคาร C และอาคาร D ไม่ได้จัดให้มีพื้นที่สีเขียว เพื่อช่วยดูดซับคาร์บอนมอนอกไซด์ที่เกิดขึ้น แต่ทั้งนี้ทางโครงการได้จัดให้มีพื้นที่สีเขียวบริเวณชั้น 1 มีส่วนช่วยในการดูดซับคาร์บอนมอนอกไซด์ได้ส่วนหนึ่ง	ตารางที่ 4-2	ภาพที่ 2.2-2 พื้นที่สีเขียว
	2. ติดตั้งป้ายห้ามติดเครื่องยนต์ทิ้งไว้ภายในบริเวณที่จอด รถให้สามารถสังเกตเห็นได้อย่างชัดเจนและทั่วถึง	✓ - โครงการได้จัดให้มีการติดตั้งป้ายห้ามติดเครื่องยนต์ไว้ภายในบริเวณพื้นที่จอดรถและทางวิ่งภายในโครงการ ในบริเวณที่สามารถมองเห็นได้อย่างชัดเจน	-	ภาพที่ 2.2-3 การบริหารจัดการ

ตารางที่ 2.2-1 (ต่อ) มาตรการป้องกันและแก้ไขผลกระทบสิ่งแวดล้อม โครงการ รีเจนท์โฮม บางซื่อ เฟส 27 (ระยะดำเนินการ)

องค์ประกอบทางสิ่งแวดล้อม	มาตรการป้องกันและแก้ไขผลกระทบสิ่งแวดล้อม	ผลการปฏิบัติและรายละเอียดการปฏิบัติตามมาตรการฯ ✓ = ปฏิบัติ ✕ = ไม่ได้ปฏิบัติ ○ = ปฏิบัติไม่ได้ ⊙ = ปฏิบัติได้แต่ไม่มีประสิทธิภาพ ● = ยังไม่ถึงเวลาปฏิบัติ	ปัญหา/อุปสรรค/แนวทางแก้ไข	เอกสารอ้างอิง
3.9 ระบบปรับอากาศ และ ระบบระบายอากาศ (ต่อ)	3. ตรวจสอบอุปกรณ์ที่ใช้ระบายอากาศ ให้สามารถใช้งานได้อยู่เสมอ โดยตรวจสอบช่องเปิดต่างๆ ไม่ให้มีสิ่งกีดขวางกั้นการระบายอากาศ	✓ - ทางโครงการมีเจ้าหน้าที่คอยตรวจสอบอุปกรณ์ที่ใช้ระบายอากาศ ให้สามารถใช้งานได้อยู่เสมอ	-	-
3.10 การจราจร	1. ตัดคันหินทางเท้าเพื่อเปิดทางเข้า-ออกรถยนต์ของโครงการ จำนวน 1 ช่องทาง ความกว้าง 6 เมตร โดยมีศูนย์กลางทางเข้า-ออก ห่างจากแนวเขตที่ดินด้านทิศเหนือเป็นระยะ 6.86 เมตร เพื่อลดผลกระทบการจราจร จากการเปิดทางเข้า-ออกรถยนต์ของโครงการ ในถนน กรุงเทพ-นนทบุรี	✓ - ทางโครงการได้ตัดคันหินทางเท้าเพื่อเปิดทางเข้า-ออกรถยนต์ของโครงการ เพื่อลดผลกระทบการจราจร จากการเปิดทางเข้า-ออกรถยนต์ของโครงการในถนน กรุงเทพ-นนทบุรี	-	-
	2. ติดตั้งกล้องโทรทัศน์วงจรปิด (CCTV) บริเวณภายใน และภายนอกโครงการพร้อมจัดตั้งศูนย์ควบคุมระบบ จราจรภายในที่จอดรถยนต์ด้วยกล้องโทรทัศน์วงจรปิด (CCTV) เพื่อควบคุมแก้ไขปัญหาจราจรภายใน และภายนอกโครงการ และยินยอมให้กรุงเทพมหานคร ต่อเชื่อมสัญญาณเพื่อประชาสัมพันธ์ให้ประชาชนทราบ	✓ - ทางโครงการทำการติดตั้งกล้องโทรทัศน์วงจรปิด (CCTV) บริเวณภายใน และภายนอกโครงการพร้อมจัดตั้งศูนย์ควบคุมระบบ จราจรภายในที่จอดรถยนต์ด้วยกล้องโทรทัศน์วงจรปิด (CCTV) เพื่อความปลอดภัยและควบคุมปัญหาด้านการจราจร	-	ภาพที่ 2.2-3 การบริหารจราจร
	3. ห้ามมีการจอดรถยนต์บริเวณทางเข้า-ออกจากพื้นที่โครงการ เพื่อให้เกิดความคล่องตัวในการเดินรถ และไม่กีดขวางทางจราจรของรถยนต์ที่จะเข้า-ออก จากพื้นที่โครงการ	✓ - บริเวณหน้าโครงการจะมีเจ้าหน้าที่รักษาความปลอดภัยคอยดูแลความปลอดภัยให้มีการจอดรถในบริเวณทางเข้า-ออกของโครงการ	-	ภาพที่ 2.2-3 การบริหารจราจร

ตารางที่ 2.2-1 (ต่อ) มาตรการป้องกันและแก้ไขผลกระทบสิ่งแวดล้อม โครงการ รีเจนท์โฮม บางซื่อ เฟส 27 (ระยะดำเนินการ)

องค์ประกอบทางสิ่งแวดล้อม	มาตรการป้องกันและแก้ไขผลกระทบสิ่งแวดล้อม	ผลการปฏิบัติและรายละเอียดการปฏิบัติตามมาตรการฯ ✓ = ปฏิบัติ ✕ = ไม่ได้ปฏิบัติ ○ = ปฏิบัติไม่ได้ ⊙ = ปฏิบัติได้แต่ไม่มีประสิทธิภาพ ● = ยังไม่ถึงเวลาปฏิบัติ	ปัญหา/อุปสรรค/แนวทางแก้ไข	เอกสารอ้างอิง
3.10 การจราจร (ต่อ)	4. จัดทำเครื่องหมายจราจรบนพื้นทางภายในโครงการให้ชัดเจนไม่ก่อให้เกิดความสับสนของผู้ขับขี่ ทำให้การจราจรภายในพื้นที่โครงการมีความปลอดภัย	✓ - ทางโครงการได้จัดทำป้ายและสัญลักษณ์จราจรภายในโครงการ เพื่อมิทำให้เกิดความสับสนของผู้ขับขี่ภายในโครงการ	-	ภาพที่ 2.2-3 การบริหารจราจร
	5. กำหนดมาตรการให้เฉพาะรถที่อาศัยในโครงการ สามารถเข้า-ออกได้สะดวก โดยไม่ต้องมีการแลกบัตร เข้า-ออก เช่น การติดสติ๊กเกอร์ เป็นต้น และติดตั้งจุด แลกบัตรเข้า-ออกภายในโครงการสำหรับบุคคลภายนอก ห่างจากตำแหน่งทางเข้า-ออกรถยนต์เป็นระยะไม่น้อยกว่า 30 เมตร ทั้งนี้ จัดตำแหน่งที่จอดรถยนต์ให้อยู่เลยจุดรับแลกบัตรเข้า-ออกไปแล้ว เพื่อไม่ให้เกิดแถวคอยออกด้านนอกโครงการ	✓ - ทางโครงการให้เฉพาะรถที่อาศัยในโครงการ สามารถเข้า-ออกได้สะดวก โดยไม่ต้องมีการแลกบัตร เข้า-ออก โดยการติดสติ๊กเกอร์ และผู้ที่เข้ามาติดต่อภายในโครงการทำการแลกบัตรก่อนเข้า-ออกพื้นที่โครงการทุกครั้ง	-	ภาพที่ 2.2-3 การบริหารจราจร
	6. จัดให้มีที่จอดรถสำหรับรถรับจ้างสาธารณะเข้ามารับ-ส่ง ไม่น้อยกว่า 13 คัน ภายในบริเวณพื้นที่โครงการ เพื่อให้สอดคล้องกับการจัดจำนวนที่จอดรถยนต์ของโครงการ โดยติดตั้งสัญญาณไฟพร้อมป้ายสำหรับเรียกรถรับจ้างสาธารณะให้เข้ามาในพื้นที่โครงการ	✓ - ทางโครงการมีจุดรถบริการรับ-ส่ง ไปยังจุดบริการรถรับจ้างสาธารณะ สำหรับผู้พักอาศัยภายในโครงการ	-	ภาพที่ 2.2-3 การบริหารจราจร
	7. จัดเจ้าหน้าที่คอยควบคุมและอำนวยความสะดวกบริเวณทางเข้า-ออกรถยนต์ เพื่อป้องกันไม่ให้เกิดการจราจรติดขัด และตัดกระแสจราจรการเลี้ยวเข้า-ออกรถยนต์ โดยเฉพาะในเวลาเร่งด่วนเช้า-เย็น	✓ - ทางโครงการจัดให้มีเจ้าหน้าที่รักษาความปลอดภัยคอยควบคุม และอำนวยความสะดวกบริเวณทางเข้า-ออกรถยนต์ เพื่อป้องกันไม่ให้เกิดการจราจรติดขัด	-	ภาพที่ 2.2-3 การบริหารจราจร



ตารางที่ 2.2-1 (ต่อ) มาตรการป้องกันและแก้ไขผลกระทบสิ่งแวดล้อม โครงการ รีเจนท์โฮม บางซื่อ เฟส 27 (ระยะดำเนินการ)

องค์ประกอบทางสิ่งแวดล้อม	มาตรการป้องกันและแก้ไขผลกระทบสิ่งแวดล้อม	ผลการปฏิบัติและรายละเอียดการปฏิบัติตามมาตรการฯ ✓ = ปฏิบัติ ✕ = ไม่ได้ปฏิบัติ ○ = ปฏิบัติไม่ได้ ⊙ = ปฏิบัติได้แต่ไม่มีประสิทธิภาพ ● = ยังไม่ถึงเวลาปฏิบัติ		ปัญหา/อุปสรรค/แนวทางแก้ไข	เอกสารอ้างอิง
3.10 การจราจร (ต่อ)	8. บริหารจัดการจราจรภายในให้สะดวก ไม่ให้มีผลกระทบการจราจรภายในและต่อถนนโดยรอบของโครงการ	✓	ทางโครงการจัดให้มีเจ้าหน้าที่รักษาความปลอดภัยคอยควบคุม และอำนวยความสะดวกการจราจรภายในโครงการ	-	ภาพที่ 2.2-3 การบริหารจราจร
	9. ติดตั้งไฟฟ้าส่องสว่างเพิ่มเติมบริเวณโดยรอบโครงการ เพื่ออำนวยความสะดวกแก่คนเดินเท้าและรถที่มาใช้บริการ	✓	- ในบริเวณโครงการทำการติดตั้งไฟฟ้าส่องสว่างเพิ่มเติมบริเวณโดยรอบโครงการ เพื่ออำนวยความสะดวกแก่คนเดินเท้าและรถที่มาใช้บริการ	-	ภาพที่ 2.2-3 การบริหารจราจร
	10. จัดทำป้ายชื่อโครงการและลูกศรทางเข้า-ออกจากพื้นที่โครงการอย่างเด่นชัดพร้อมติดตั้งสัญญาณไฟกะพริบ เพื่อเป็นจุดสังเกตให้ผู้ขับขี่ยานพาหนะที่จะเข้าสู่โครงการสามารถมองเห็นได้ชัดเจน	✓	- โครงการจัดทำป้ายชื่อโครงการ และลูกศรทางเข้า-ออกพื้นที่โครงการอย่างเด่นชัด เพื่อเป็นจุดสังเกตให้ผู้ขับขี่ยานพาหนะที่จะเข้าสู่โครงการสามารถมองเห็นได้ชัดเจน	-	ภาพที่ 2.2-3 การบริหารจราจร
	11. จัดเตรียมกระจกนูน (Convex Mirror) จุดลับสายตา เพื่อเพิ่มทัศนวิสัยและความปลอดภัยในการขับขี่ภายในโครงการ	✓	- โครงการได้ทำการติดตั้งกระจกนูน เพื่อให้ผู้ขับขี่เพิ่มทัศนวิสัยและความปลอดภัยในการขับขี่ภายในโครงการ	-	ภาพที่ 2.2-3 การบริหารจราจร
	12. จัดให้มีที่จอดรถจักรยานในโครงการสำหรับผู้อยู่อาศัย หรือผู้มาติดต่อไม่น้อยกว่า 18 คัน	✓	- ทางโครงการได้จัดพื้นที่สำหรับอยู่อาศัย หรือผู้มาติดต่อไม่น้อยกว่า 18 คัน	-	ภาพที่ 2.2-3 การบริหารจราจร
	13. จัดทำรั้วตามแนวนถนนซอยกรุงเทพ-นนทบุรี 23/1 ซึ่งเป็นรั้วทึบความสูงไม่เกิน 0.8 เมตร เพื่อการมองเห็นรถยนต์ที่จะเข้าออกในซอยได้โดยปลอดภัย	✓	- ทางโครงการจัดให้มีรั้วบริเวณตามแนวนถนนซอยกรุงเทพ-นนทบุรี 23/1 ซึ่งเป็นรั้วทึบความสูงไม่เกิน 0.8 เมตร เพื่อการมองเห็นรถยนต์ที่จะเข้าออกในซอยได้โดยปลอดภัย	-	-
	14. โครงการยินยอมให้รถยนต์ในถนนซอยกรุงเทพ- นนทบุรี 23/1 ใช้เป็นทางออกร่วมกับรถยนต์ที่ออกจากโครงการได้อีกทางหนึ่ง	✓	- ทางโครงการยินยอมให้รถยนต์ในถนนซอยกรุงเทพ- นนทบุรี 23/1 ใช้เป็นทางออกร่วมกับรถยนต์ที่ออกจากโครงการได้อีกทางหนึ่ง	-	-

ตารางที่ 2.2-1 (ต่อ) มาตรการป้องกันและแก้ไขผลกระทบสิ่งแวดล้อม โครงการ รีเจนท์โฮม บางซื่อ เฟส 27 (ระยะดำเนินการ)

องค์ประกอบทางสิ่งแวดล้อม	มาตรการป้องกันและแก้ไขผลกระทบสิ่งแวดล้อม	ผลการปฏิบัติและรายละเอียดการปฏิบัติตามมาตรการฯ ✓ = ปฏิบัติ ✕ = ไม่ได้ปฏิบัติ ○ = ปฏิบัติไม่ได้ ⊙ = ปฏิบัติได้แต่ไม่มีประสิทธิภาพ ● = ยังไม่ถึงเวลาปฏิบัติ	ปัญหา/อุปสรรค/ แนวทางแก้ไข	เอกสารอ้างอิง
3.10 การจราจร (ต่อ)	15. ออกแบบให้ผนังกันตกด้านทิศเหนือเป็นผนังทึบ ความสูงประมาณ 1 เมตร ซึ่งสูงกว่าตำแหน่งดวงไฟหน้ารถยนต์ และมีการปลูกต้นไม้คลุมอีกชั้นหนึ่ง เพื่อให้ต้นไม้ดังกล่าวเป็นแนวป้องกันแสงไฟที่ส่องไปยังบ้านพักอาศัยข้างเคียงได้อีกทางหนึ่ง	⊙ - ผนังกันตกของชั้นจordanเป็นผนังทึบ ซึ่งมีความสูงกว่าตำแหน่งดวงไฟหน้ารถยนต์ แต่บริเวณชั้นจordanของโครงการไม่ได้ทำให้พื้นที่สีเขียว	ตารางที่ 4-2	ภาพที่ 2.2-3 การบริหารจัดการจราจร
	16. ควบคุมความเร็วของรถภายในโครงการ เช่น ป้ายจำกัดความเร็ว สันนุลลดความเร็ว เพื่อไม่ให้เกิดการฟุ้งกระจายของฝุ่นบนผิวถนน	✓ - ภายในพื้นที่โครงการได้มีการควบคุมความเร็วของรถยนต์ โดยมีการจัดทำสันนุลบริเวณทางเข้า-ออก และติดป้ายควบคุมความเร็วภายในพื้นที่โครงการ เพื่อไม่ให้เกิดการฟุ้งกระจายของฝุ่นบนผิวถนน	-	ภาพที่ 2.2-3 การบริหารจัดการจราจร
	17. จัดให้มีลูกระนาดชะลอความเร็วของรถภายในพื้นที่โครงการ มีขนาดความสูง 0.04 เมตร ความกว้าง 0.90 เมตร และความยาว 6 เมตร เพื่อชะลอความเร็วของรถ ซึ่งมีขนาดเป็นไปตามมาตรฐานการก่อสร้างสันชะลอความเร็วของกรมโยธาธิการและผังเมือง กระทรวงมหาดไทย พ.ศ. 2556	✓ - ทางโครงการได้จัดให้มีลูกระนาดชะลอความเร็วของรถภายในพื้นที่โครงการ เพื่อชะลอความเร็วของรถ ซึ่งมีขนาดเป็นไปตามมาตรฐานการก่อสร้างสันชะลอความเร็วของกรมโยธาธิการและผังเมือง กระทรวงมหาดไทย พ.ศ. 2556	-	ภาพที่ 2.2-3 การบริหารจัดการจราจร
	18. ติดตั้งป้ายห้ามเร่งเครื่องยนต์ไว้บริเวณที่จordanและทางวิ่งภายในโครงการให้เป็นอย่างชัดเจน	⊙ - ทางโครงการมิได้จัดให้มีการติดตั้งป้ายห้ามเร่งเครื่องยนต์ไว้ที่บริเวณที่จordan แต่ทั้งนี้ทางโครงการได้ทำการติดตั้งป้ายจำกัดความเร็ว 20 กิโลเมตร/ชั่วโมง เพื่อจำกัดความเร็วรถภายในโครงการ	ตารางที่ 4-2	ภาพที่ 2.2-3 การบริหารจัดการจราจร
	19. ติดป้ายรณรงค์ให้ผู้พักอาศัยภายในโครงการใช้บริการระบบขนส่งสาธารณะ เพื่อลดการใช้รถยนต์ส่วนตัว	✓ - การดำเนินการตามมาตรการดังกล่าวเป็นการตัดสินใจของผู้พักอาศัยในการรับผิดชอบ	-	-

ตารางที่ 2.2-1 (ต่อ) มาตรการป้องกันและแก้ไขผลกระทบสิ่งแวดล้อม โครงการ รีเจนท์โฮม บางซื่อ เฟส 27 (ระยะดำเนินการ)

องค์ประกอบทางสิ่งแวดล้อม	มาตรการป้องกันและแก้ไขผลกระทบสิ่งแวดล้อม	ผลการปฏิบัติและรายละเอียดการปฏิบัติตามมาตรการฯ ✓ = ปฏิบัติ ✕ = ไม่ได้ปฏิบัติ ○ = ปฏิบัติไม่ได้ ⊙ = ปฏิบัติได้แต่ไม่มีประสิทธิภาพ ● = ยังไม่ถึงเวลาปฏิบัติ	ปัญหา/อุปสรรค/แนวทางแก้ไข	เอกสารอ้างอิง
3.11 การใช้ที่ดิน	20. จัดให้มีที่จอดรถจักรยานยนต์ จำนวน 24 คัน และที่จอดรถจักรยาน จำนวน 120 คัน	✓ - พื้นที่จอดรถภายในโครงการได้จัดให้มีพื้นที่จอดรถตามที่มาตรการได้กำหนดไว้	-	ภาพที่ 2.2-3 การบริหารจราจร
	1. ออกแบบอาคารให้เป็นไปตามกฎกระทรวงฉบับที่ 33 (พ.ศ. 2535) แก้ไขเพิ่มเติมตามกฎกระทรวงฉบับที่ 50 (พ.ศ. 2540) ออกตามความในพระราชบัญญัติควบคุมอาคาร พ.ศ. 2522 กฎกระทรวงฉบับที่ 55 (พ.ศ. 2543) แก้ไขเพิ่มเติมโดยกฎกระทรวง ฉบับที่ 61 (พ.ศ. 2550) ออกตามความในพระราชบัญญัติควบคุมอาคาร พ.ศ. 2522 ข้อบัญญัติกรุงเทพมหานคร พ.ศ. 2544 และกฎกระทรวงให้ใช้บังคับผังเมืองรวมกรุงเทพมหานคร พ.ศ. 2556	✓ - ทางโครงการได้ออกแบบอาคารให้เป็นไปตามกฎหมายที่เกี่ยวข้อง ได้แก่ กฎกระทรวงฉบับที่ 55 (พ.ศ. 2543) แก้ไขเพิ่มเติมตาม กฎกระทรวงฉบับที่ 61 (พ.ศ. 2550) ออกตามความใน พระราชบัญญัติควบคุมอาคาร พ.ศ. 2522	-	ภาพที่ 2.2-11 โครงสร้างอาคารและการออกแบบ ภาคผนวก ข - 2 หนังสือสำคัญการขออนุญาต/รับรองการก่อสร้าง ดัดแปลงเคลื่อนย้ายอาคาร
<b>4. คุณค่าคุณภาพชีวิต</b>				
4.1 ผลกระทบทางสังคม	1. จัดให้มีเจ้าหน้าที่ดูแลอาคารที่มีคุณภาพมาบริหารและดูแลโครงการ	✓ - ปัจจุบันโครงการ รีเจนท์โฮม บางซื่อ เฟส 27 ภายใต้การดูแลนิติบุคคลอาคารชุด รีเจนท์โฮม บางซื่อ เฟส 27 ได้ทำการเปิดดำเนินการเป็นระยะเวลามากกว่า 1 ปี ได้จัดให้มีเจ้าหน้าที่ดูแลอาคารที่มีคุณภาพมาบริหารและดูแลโครงการ	-	-
	2. กำหนดให้มีระเบียบปฏิบัติควบคุมการอยู่อาศัยของผู้พักอาศัยในโครงการ	✓ - โครงการได้จัดให้มีระเบียบปฏิบัติควบคุมการอยู่อาศัยของผู้พักอาศัยในโครงการ	-	ภาคผนวก ค - 1 ระเบียบการพักอาศัย

ตารางที่ 2.2-1 (ต่อ) มาตรการป้องกันและแก้ไขผลกระทบสิ่งแวดล้อม โครงการ รีเจนท์โฮม บางซื่อ เฟส 27 (ระยะดำเนินการ)

องค์ประกอบทางสิ่งแวดล้อม	มาตรการป้องกันและแก้ไขผลกระทบสิ่งแวดล้อม	ผลการปฏิบัติและรายละเอียดการปฏิบัติตามมาตรการฯ ✓ = ปฏิบัติ ✕ = ไม่ได้ปฏิบัติ ○ = ปฏิบัติไม่ได้ ⊙ = ปฏิบัติได้แต่ไม่มีประสิทธิภาพ ● = ยังไม่ถึงเวลาปฏิบัติ		ปัญหา/อุปสรรค/แนวทางแก้ไข	เอกสารอ้างอิง
4.1 ผลกระทบทางสังคม (ต่อ)	3. ปฏิบัติตามมาตรการป้องกันและแก้ไขผลกระทบด้านต่าง ๆ ได้แก่ ด้านกายภาพ ชีวภาพ และคุณค่าการใช้ประโยชน์ของมนุษย์อย่างเคร่งครัด เพื่อไม่ให้เกิดผลกระทบต่อชุมชนใกล้เคียง	✓	- โครงการปฏิบัติตามมาตรการป้องกันและแก้ไขผลกระทบด้านต่าง ๆ ได้แก่ ด้านกายภาพ ชีวภาพ และคุณค่าการใช้ประโยชน์ของมนุษย์อย่างเคร่งครัด เพื่อไม่ให้เกิดผลกระทบต่อชุมชนใกล้เคียง	-	-
	4. จัดให้มีมาตรการรักษาความปลอดภัยของผู้พักอาศัยภายในโครงการ โดยติดตั้งระบบโทรทัศน์วงจรปิด (CCTV System) ซึ่งเป็นระบบโทรทัศน์วงจรปิดที่สามารถเฝ้าดูพื้นที่เพื่อป้องกันความปลอดภัยตามจุดต่าง ๆ โดยคุณสมบัติของกล้องสามารถจับภาพได้ในเวลากลางคืน เป็นระบบที่สามารถบันทึกภาพได้นานอย่างน้อย 1 เดือน และสามารถดูภาพย้อนหลังได้ ทั้งนี้ ในกรณีที่เกิดการเตือนภัยจากอุปกรณ์เซ็นเซอร์ระบบควบคุม จะสามารถแสดงภาพบริเวณพื้นที่จุดนั้น ๆ ได้ทันที	✓	- ทางโครงการจัดให้มีมาตรการรักษาความปลอดภัยของผู้พักอาศัยภายในโครงการ โดยติดตั้งระบบโทรทัศน์วงจรปิด (CCTV System) ซึ่งเป็นระบบโทรทัศน์วงจรปิดที่สามารถเฝ้าดูพื้นที่เพื่อป้องกันความปลอดภัยตามจุดต่าง ๆ แก่ผู้พักอาศัยภายในโครงการ	-	ภาพที่ 2.2-3 การบริหารจราจร
(1) ผลกระทบด้านประชากรและการโยกย้าย	-	-	-	-	-
(2) ความแตกต่างด้านอายุ เพศ เชื้อชาติ และความแตกต่างของชาติพันธุ์	-	-	-	-	-

ตารางที่ 2.2-1 (ต่อ) มาตรการป้องกันและแก้ไขผลกระทบสิ่งแวดล้อม โครงการ รีเจนท์โฮม บางซื่อ เฟส 27 (ระยะดำเนินการ)

องค์ประกอบทางสิ่งแวดล้อม	มาตรการป้องกันและแก้ไขผลกระทบสิ่งแวดล้อม	ผลการปฏิบัติและรายละเอียดการปฏิบัติตามมาตรการฯ ✓ = ปฏิบัติ ✕ = ไม่ได้ปฏิบัติ ○ = ปฏิบัติไม่ได้ ⊙ = ปฏิบัติได้แต่ไม่มีประสิทธิภาพ ● = ยังไม่ถึงเวลาปฏิบัติ		ปัญหา/อุปสรรค/แนวทางแก้ไข	เอกสารอ้างอิง
(3) สุขภาพอนามัยและบริการทางด้านสาธารณสุข	-	-	-	-	-
(4) ความปลอดภัยในชีวิตและทรัพย์สิน	1. จัดให้มีเจ้าหน้าที่รักษาความปลอดภัยภายในโครงการ ตลอด 24 ชั่วโมง	✓	- ทางโครงการได้จัดให้มีเจ้าหน้าที่รักษาความปลอดภัยภายในโครงการ ตลอด 24 ชั่วโมง เพื่อความปลอดภัยแก่ผู้พักอาศัยภายในโครงการ	-	ภาพที่ 2.2-3 การบริหารจร
	2. จัดให้มีระบบป้องกันและเตือนอัคคีภัยภายในโครงการ และมีการประสานไปยังสถานีดับเพลิงพญาไท เพื่อซ้อมดับเพลิงและอพยพหนีไฟปีละ 1 ครั้ง	✓	- ภายในโครงการจัดให้มีระบบป้องกันและเตือนอัคคีภัยภายในโครงการ และมีการประสานไปยังสถานีดับเพลิงพญาไท เพื่อซ้อมดับเพลิงและอพยพหนีไฟปีละ 1 ครั้ง	-	ภาพที่ 2.2-10 การบริหารจัดการด้านอัคคีภัย ความปลอดภัย และการสาธารณสุข ภาคผนวก ค-3 ใบรับรองการซ้อมอพยพกรณีเกิดเหตุฉุกเฉินไฟไหม้
	3. ติดตั้งระบบโทรทัศน์วงจรปิด (CCTV System) ซึ่งเป็นระบบโทรทัศน์วงจรปิดที่สามารถเฝ้าดูพื้นที่ เพื่อป้องกันความปลอดภัยตามจุดต่าง ๆ ทั้งภายนอก และภายในอาคาร	✓	- ทางโครงการทำการติดตั้งระบบโทรทัศน์วงจรปิด (CCTV System) ซึ่งเป็นระบบโทรทัศน์วงจรปิดที่สามารถเฝ้าดูพื้นที่ เพื่อป้องกันความปลอดภัยตามจุดต่าง ๆ ทั้งภายนอก และภายในอาคาร	-	ภาพที่ 2.2-10 การบริหารจัดการด้านอัคคีภัย ความปลอดภัย และการสาธารณสุข

ตารางที่ 2.2-1 (ต่อ) มาตรการป้องกันและแก้ไขผลกระทบสิ่งแวดล้อม โครงการ รีเจนท์โฮม บางซื่อ เฟส 27 (ระยะดำเนินการ)

องค์ประกอบทางสิ่งแวดล้อม	มาตรการป้องกันและแก้ไขผลกระทบสิ่งแวดล้อม	ผลการปฏิบัติและรายละเอียดการปฏิบัติตามมาตรการฯ ✓ = ปฏิบัติ ✕ = ไม่ได้ปฏิบัติ ○ = ปฏิบัติไม่ได้ ⊙ = ปฏิบัติได้แต่ไม่มีประสิทธิภาพ ● = ยังไม่ถึงเวลาปฏิบัติ		ปัญหา/อุปสรรค/แนวทางแก้ไข	เอกสารอ้างอิง
(4) ความปลอดภัยในชีวิตและทรัพย์สิน (ต่อ)	4. จัดให้มีไฟฟ้าส่องสว่างบริเวณด้านหน้าโครงการ และมีเจ้าหน้าที่รักษาความปลอดภัยตลอด 24 ชั่วโมง ดังนั้น ในระยะดำเนินโครงการจะช่วยเพิ่มความปลอดภัย สาธารณะให้กับชุมชนข้างเคียงได้อีกทางหนึ่ง	✓	- ทางโครงการได้จัดให้มีไฟฟ้าส่องสว่างบริเวณด้านหน้าโครงการ และมีเจ้าหน้าที่รักษาความปลอดภัยตลอด 24 ชั่วโมง	-	ภาพที่ 2.2-3 การบริหารจราจร
( 5 ) ด้านสาธารณูปโภคสาธารณูปการ	-	-	-	-	-
(6) การใช้ที่ดิน	-		-	-	-
( 7 ) ด้านการคมนาคมขนส่ง	1. ตัดคันหินทางเท้าเพื่อเปิดทางเข้า-ออกรถยนต์ของ โครงการ จำนวน 1 ช่องทาง ความกว้าง 6 เมตร โดยมีศูนย์กลางทางเข้า-ออกห่างจากแนวเขตที่ดินด้านทิศเหนือเป็นระยะ 6.86 เมตร เพื่อลดผลกระทบการจราจร จากการเปิดทางเข้า-ออกรถยนต์ของโครงการในถนนกรุงเทพ-นนทบุรี	✓	- ทางโครงการได้ตัดคันหินทางเท้าเพื่อเปิดทางเข้า-ออกรถยนต์ของโครงการ เพื่อลดผลกระทบการจราจร จากการเปิดทางเข้า-ออกรถยนต์ของโครงการในถนน กรุงเทพ-นนทบุรี	-	-
	2. ติดตั้งกล้องโทรทัศน์วงจรปิด (CCTV) บริเวณภายใน และภายนอกโครงการพร้อมติดตั้งศูนย์ควบคุมระบบจราจรภายในที่จอดรถยนต์ด้วยกล้องโทรทัศน์วงจรปิด (CCTV) เพื่อควบคุมแก้ไขปัญหาจราจรภายใน และภายนอกโครงการ และยินยอมให้กรุงเทพมหานคร ต่อเชื่อมสัญญาณเพื่อประชาสัมพันธ์ให้ประชาชนทราบ	✓	- ทางโครงการจัดให้มีมาตรการรักษาความปลอดภัยของผู้พักอาศัยภายใน และภายนอกโครงการโครงการ โดยติดตั้งระบบโทรทัศน์วงจรปิด (CCTV System) เพื่อควบคุมแก้ไขปัญหาจราจรภายใน และภายนอกโครงการแก่ผู้พักอาศัยภายในโครงการ	-	ภาพที่ 2.2-3 การบริหารจราจร

ตารางที่ 2.2-1 (ต่อ) มาตรการป้องกันและแก้ไขผลกระทบสิ่งแวดล้อม โครงการ รีเจนท์โฮม บางซื่อ เฟส 27 (ระยะดำเนินการ)

องค์ประกอบทางสิ่งแวดล้อม	มาตรการป้องกันและแก้ไขผลกระทบสิ่งแวดล้อม	ผลการปฏิบัติและรายละเอียดการปฏิบัติตามมาตรการฯ ✓ = ปฏิบัติ ✗ = ไม่ได้ปฏิบัติ ○ = ปฏิบัติไม่ได้ ⊙ = ปฏิบัติได้แต่ไม่มีประสิทธิภาพ ● = ยังไม่ถึงเวลาปฏิบัติ	ปัญหา/อุปสรรค/แนวทางแก้ไข	เอกสารอ้างอิง
(7) ด้านการคมนาคมขนส่ง (ต่อ)	3. ห้ามมีการจอดรถยนต์บริเวณทางเข้า-ออกจากพื้นที่โครงการ เพื่อให้เกิดความคล่องตัวในการเดินรถยนต์ และไม่กีดขวางทางจราจรของรถยนต์ที่จะเข้า-ออก จากพื้นที่โครงการ	✓ - บริเวณหน้าโครงการจะมีเจ้าหน้าที่รักษาความปลอดภัยคอยดูแลความปลอดภัยให้มีการจอดรถในบริเวณทางเข้า-ออกของโครงการ	-	ภาพที่ 2.2-3 การบริหารจัดการ
	4. จัดทำเครื่องหมายจราจรบนพื้นทางภายในโครงการให้ชัดเจนไม่ก่อให้เกิดความสับสนของผู้ขับขี่ ทำให้การจราจรภายในพื้นที่โครงการมีความปลอดภัย	✓ - ทางโครงการได้จัดทำป้ายและสัญลักษณ์จราจรภายในโครงการ เพื่อไม่ให้เกิดความสับสนของผู้ขับขี่ภายในโครงการ	-	ภาพที่ 2.2-3 การบริหารจราจร
	5. กำหนดมาตรการให้เฉพาะรถที่อาศัยในโครงการสามารถเข้า-ออกได้สะดวก โดยไม่ต้องมีการแลกบัตรเข้า-ออก เช่น การติดสติ๊กเกอร์เป็นต้น และติดตั้งจุด แลกบัตรเข้า-ออกภายในโครงการสำหรับบุคคลภายนอก ห่างจากตำแหน่งทางเข้า-ออกรถยนต์เป็นระยะไม่น้อยกว่า 30 เมตร ทั้งนี้ จัดตำแหน่งที่จอดรถยนต์ให้อยู่เลย จุดรับแลกบัตรเข้า-ออกไปแล้ว เพื่อไม่ให้เกิดแถวคอยออกด้านนอกโครงการ	✓ - ทางโครงการให้เฉพาะรถที่อาศัยในโครงการ สามารถเข้า-ออกได้สะดวก โดยไม่ต้องมีการแลกบัตร เข้า-ออก โดยการติดสติ๊กเกอร์ และผู้ที่เข้ามาติดต่อภายในโครงการทำการแลกบัตรก่อนเข้า-ออกพื้นที่โครงการทุกครั้ง	-	ภาพที่ 2.2-3 การบริหารจราจร
	6. จัดให้มีที่จอดรถสำหรับรถรับจ้างสาธารณะเข้ามารับ-ส่ง ไม่น้อยกว่า 13 คัน ภายในบริเวณพื้นที่โครงการ เพื่อให้สอดคล้องกับการจัดจำนวนที่จอดรถยนต์ของโครงการ โดยติดตั้งสัญญาณไฟพร้อมป้ายสำหรับเรียก รถรับจ้างสาธารณะให้เข้ามาในพื้นที่โครงการ	✓ - ทางโครงการมีจุดรถบริการรับ-ส่ง ไปยังจุดบริการรถรับจ้างสาธารณะ สำหรับผู้พักอาศัยภายในโครงการ	-	ภาพที่ 2.2-3 การบริหารจราจร

ตารางที่ 2.2-1 (ต่อ) มาตรการป้องกันและแก้ไขผลกระทบสิ่งแวดล้อม โครงการ รีเจนท์โฮม บางซื่อ เฟส 27 (ระยะดำเนินการ)

องค์ประกอบทางสิ่งแวดล้อม	มาตรการป้องกันและแก้ไขผลกระทบสิ่งแวดล้อม	ผลการปฏิบัติและรายละเอียดการปฏิบัติตามมาตรการฯ ✓ = ปฏิบัติ ✕ = ไม่ได้ปฏิบัติ ○ = ปฏิบัติไม่ได้ ⊙ = ปฏิบัติได้แต่ไม่มีประสิทธิภาพ ● = ยังไม่ถึงเวลาปฏิบัติ	ปัญหา/อุปสรรค/แนวทางแก้ไข	เอกสารอ้างอิง
(7) ด้านการคมนาคมขนส่ง (ต่อ)	7. จัดเจ้าหน้าที่คอยควบคุมและอำนวยความสะดวกบริเวณทางเข้า-ออกรถยนต์ เพื่อป้องกันไม่ให้เกิดการจราจรติดขัด และตัดกระแสจราจรการเลี้ยวเข้า-ออกรถยนต์ โดยเฉพาะในเวลาเร่งด่วนเช้า-เย็น	✓ - ทางโครงการจัดให้มีเจ้าหน้าที่รักษาความปลอดภัยคอยควบคุม และอำนวยความสะดวกบริเวณทางเข้า-ออกรถยนต์ เพื่อป้องกันไม่ให้เกิดการจราจรติดขัด	-	ภาพที่ 2.2-3 การบริหารจราจร
	8. บริหารจัดการจราจรภายในให้สะดวก ไม่ให้มีผลกระทบการจราจรภายในและต่อถนนโดยรอบของโครงการ	✓ ทางโครงการจัดให้มีเจ้าหน้าที่รักษาความปลอดภัยคอยควบคุม และอำนวยความสะดวกการจราจรภายในโครงการ	-	ภาพที่ 2.2-3 การบริหารจราจร
	9. ติดตั้งไฟฟ้าส่องสว่างเพิ่มเติมบริเวณโดยรอบโครงการ เพื่ออำนวยความสะดวกแก่คนเดินเท้าและรถที่มาใช้ บริการ	✓ - ในบริเวณโครงการทำการติดตั้งไฟฟ้าส่องสว่างเพิ่มเติมบริเวณโดยรอบโครงการ เพื่ออำนวยความสะดวกแก่คนเดินเท้าและรถที่มาใช้บริการ	-	ภาพที่ 2.2-3 การบริหารจราจร
	10. จัดทำป้ายชื่อโครงการและลูกศรทางเข้า-ออกจากพื้นที่โครงการอย่างเด่นชัดพร้อมติดตั้งสัญญาณไฟกะพริบ เพื่อเป็นจุดสังเกตให้ผู้ขับขี่ยานพาหนะที่จะเข้าสู่โครงการสามารถมองเห็นได้ชัดเจน	✓ - โครงการจัดทำป้ายชื่อโครงการ และลูกศรทางเข้า-ออกพื้นที่โครงการอย่างเด่นชัด เพื่อเป็นจุดสังเกตให้ผู้ขับขี่ยานพาหนะที่จะเข้าสู่โครงการสามารถมองเห็นได้ชัดเจน	-	ภาพที่ 2.2-3 การบริหารจราจร
	11. จัดเตรียมกระจกนูน (Convex Mirror) จุดลับสายตา เพื่อเพิ่มทัศนวิสัยและความปลอดภัยในการขับขี่ภายในโครงการ	✓ - โครงการได้ทำการติดตั้งกระจกนูน เพื่อให้ผู้ขับขี่เพิ่มทัศนวิสัยและความปลอดภัยในการขับขี่ภายในโครงการ	-	ภาพที่ 2.2-3 การบริหารจราจร
	12. จัดให้มีที่จอดรถจักรยานในโครงการสำหรับผู้อยู่อาศัย หรือผู้มาติดต่อไม่น้อยกว่า 18 คัน	✓ - ทางโครงการได้จัดพื้นที่สำหรับอยู่อาศัย หรือผู้มาติดต่อไม่น้อยกว่า 18 คัน	-	ภาพที่ 2.2-3 การบริหารจราจร



ตารางที่ 2.2-1 (ต่อ) มาตรการป้องกันและแก้ไขผลกระทบสิ่งแวดล้อม โครงการ รีเจนท์โฮม บางซื่อ เฟส 27 (ระยะดำเนินการ)

องค์ประกอบทางสิ่งแวดล้อม	มาตรการป้องกันและแก้ไขผลกระทบสิ่งแวดล้อม	ผลการปฏิบัติและรายละเอียดการปฏิบัติตามมาตรการฯ ✓ = ปฏิบัติ ✕ = ไม่ได้ปฏิบัติ ○ = ปฏิบัติไม่ได้ ⊙ = ปฏิบัติได้แต่ไม่มีประสิทธิภาพ ● = ยังไม่ถึงเวลาปฏิบัติ	ปัญหา/อุปสรรค/แนวทางแก้ไข	เอกสารอ้างอิง
(7) ด้านการคมนาคมขนส่ง (ต่อ)	13. จัดทำรั้วตามแนวนอนซอยกรุงเทพ-นนทบุรี 23/1 ซึ่งเป็นรั้วทึบ ความสูงไม่เกิน 0.8 เมตร เพื่อการมองเห็นรถยนต์ที่จะเข้าออกในซอยได้โดยปลอดภัย	✓ - ทางโครงการจัดให้มีรั้วบริเวณตามแนวนอนซอยกรุงเทพ-นนทบุรี 23/1 ซึ่งเป็นรั้วทึบความสูงไม่เกิน 0.8 เมตร เพื่อการมองเห็นรถยนต์ที่จะเข้าออกในซอยได้โดยปลอดภัย	-	-
	14. โครงการยินยอมให้รถยนต์ในถนนซอยกรุงเทพ- นนทบุรี 23/1 ใช้เป็นทางออกร่วมกับรถยนต์ที่ออกจาก โครงการได้อีกทางหนึ่ง	✓ - ทางโครงการยินยอมให้รถยนต์ในถนนซอยกรุงเทพ- นนทบุรี 23/1 ใช้เป็นทางออกร่วมกับรถยนต์ที่ออกจากโครงการได้อีกทางหนึ่ง	-	-
	15. ออกแบบให้ผนังกันตกด้านทิศเหนือเป็นผนังทึบ ความสูงประมาณ 1 เมตร ซึ่งสูงกว่าตำแหน่งดวงไฟหน้ารถยนต์ และมีการปลูกต้นไม้โตเต็มอีกชั้นหนึ่ง เพื่อให้ต้นไม้ดังกล่าวเป็นแนวป้องกันแสงไฟที่ส่องไปยังบ้านพักอาศัยข้างเคียงได้อีกทางหนึ่ง	⊙ - ผนังกันตกของชั้นจordanเป็นผนังทึบ ซึ่งมีความสูงกว่าตำแหน่งดวงไฟหน้ารถยนต์ แต่บริเวณชั้นจordanของโครงการไม่ได้ทำจัดให้มีพื้นที่สีเขียว	ตารางที่ 4-2	ภาพที่ 2.2-3 การบริหารจราจร
	10. ให้เจ้าของโครงการประสานงานกับรถเก็บขยะโครงการเปิดไฟกระพริบฉุกเฉินตลอดเวลาการเก็บขน เนื่องจากรถเก็บขยะจะเข้ามาเก็บขนในช่วงเวลาเช้ามืด เพื่อป้องกันอุบัติเหตุ จากรถยนต์ที่เข้า-ออกโครงการ	✓ - เมื่อมีการเก็บขนขยะจากรถเก็บขยะในช่วงเวลาเช้ามืด รถเก็บขนขยะโครงการจะทำการเปิดไฟกระพริบฉุกเฉินตลอดเวลาการเก็บขน เพื่อป้องกันอุบัติเหตุ จากรถยนต์ที่เข้า-ออกโครงการ	-	ภาพที่ 2.2-5 การบริหารจัดการมูลฝอย
	16. ควบคุมความเร็วของรถภายในโครงการ เช่น ป้ายจำกัดความเร็ว สันนูลดความเร็ว เพื่อไม่ให้เกิดการพุ่ง กระจายของฝุ่นบนผิวถนน	✓ - ภายในพื้นที่โครงการได้มีการควบคุมความเร็วของรถยนต์ โดยมีการจัดทำสันนูลบริเวณทางเข้า-ออก และติดป้ายควบคุมความเร็วภายในพื้นที่โครงการ เพื่อไม่ให้เกิดการพุ่งกระจายของฝุ่นบนผิวถนน	-	ภาพที่ 2.2-3 การบริหารจราจร

ตารางที่ 2.2-1 (ต่อ) มาตรการป้องกันและแก้ไขผลกระทบสิ่งแวดล้อม โครงการ รีเจนท์โฮม บางซื่อ เฟส 27 (ระยะดำเนินการ)

องค์ประกอบทางสิ่งแวดล้อม	มาตรการป้องกันและแก้ไขผลกระทบสิ่งแวดล้อม	ผลการปฏิบัติและรายละเอียดการปฏิบัติตามมาตรการฯ ✓ = ปฏิบัติ ✕ = ไม่ได้ปฏิบัติ ○ = ปฏิบัติไม่ได้ ⊙ = ปฏิบัติได้แต่ไม่มีประสิทธิภาพ ● = ยังไม่ถึงเวลาปฏิบัติ	ปัญหา/อุปสรรค/แนวทางแก้ไข	เอกสารอ้างอิง
( 7 ) ด้านการคมนาคมขนส่ง (ต่อ)	17. จัดให้มีลูกระนาดชะลอความเร็วของรถภายในพื้นที่โครงการ มีขนาดความสูง 0.04 เมตร ความกว้าง 0.90 เมตร และความยาว 6 เมตร เพื่อชะลอความเร็วของรถ ซึ่งมีขนาดเป็นไปตามมาตรฐานการก่อสร้างสันชะลอความเร็วของกรมโยธาธิการและผังเมือง กระทรวงมหาดไทย พ.ศ. 2556	✓ - ทางโครงการได้จัดให้มีลูกระนาดชะลอความเร็วของรถภายในพื้นที่โครงการ เพื่อชะลอความเร็วของรถ ซึ่งมีขนาดเป็นไปตามมาตรฐานการก่อสร้างสันชะลอความเร็วของกรมโยธาธิการและผังเมือง กระทรวงมหาดไทย พ.ศ. 2556	-	ภาพที่ 2.2-3 การบริหารจราจร
	18. ติดตั้งป้ายห้ามเร่งเครื่องยนต์ไว้บริเวณที่จอดรถและทางวิ่งภายในโครงการให้เห็นอย่างชัดเจน	⊙ - ทางโครงการมิได้จัดให้มีการติดตั้งป้ายห้ามเร่งเครื่องยนต์ไว้ที่บริเวณที่จอดรถ แต่ทั้งนี้ทางโครงการได้ทำการติดตั้งป้ายจำกัดความเร็ว 20 กิโลเมตร/ชั่วโมง เพื่อจำกัดความเร็วรถภายในโครงการ	ตารางที่ 4-2	ภาพที่ 2.2-3 การบริหารจราจร
	19. ติดป้ายรณรงค์ให้ผู้พักอาศัยภายในโครงการใช้บริการระบบขนส่งสาธารณะ เพื่อลดการใช้รถยนต์ส่วนตัว	✓ - การดำเนินการตามมาตรการดังกล่าวเป็นการตัดสินใจของผู้พักอาศัยในการรับผิดชอบ	-	-
	20. จัดให้มีที่จอดรถจักรยานยนต์ จำนวน 24 คัน และที่จอดรถจักรยาน จำนวน 120 คัน	✓ - พื้นที่จอดรถภายในโครงการได้จัดให้มีพื้นที่จอดรถตามที่มาตรการได้กำหนดไว้	-	ภาพที่ 2.2-3 การบริหารจราจร
( 8 ) การเปลี่ยนแปลงทางสังคม	-	-	-	-
4.3 การสาธารณสุข	1. ดำเนินการตามมาตรการด้านกายภาพ ชีวภาพ คุณค่าการใช้ประโยชน์ของมนุษย์อย่างเคร่งครัด เพื่อป้องกันผลกระทบด้านสุขภาพ	✓ - ทางโครงการดำเนินการตามมาตรการด้านกายภาพ ชีวภาพ คุณค่าการใช้ประโยชน์ของมนุษย์อย่างเคร่งครัด เพื่อป้องกันผลกระทบด้านสุขภาพ	-	-

ตารางที่ 2.2-1 (ต่อ) มาตรการป้องกันและแก้ไขผลกระทบสิ่งแวดล้อม โครงการ รีเจนท์โฮม บางซื่อ เฟส 27 (ระยะดำเนินการ)

องค์ประกอบทางสิ่งแวดล้อม	มาตรการป้องกันและแก้ไขผลกระทบสิ่งแวดล้อม	ผลการปฏิบัติและรายละเอียดการปฏิบัติตามมาตรการฯ ✓ = ปฏิบัติ ✕ = ไม่ได้ปฏิบัติ ○ = ปฏิบัติไม่ได้ ⊙ = ปฏิบัติได้แต่ไม่มีประสิทธิภาพ ● = ยังไม่ถึงเวลาปฏิบัติ	ปัญหา/อุปสรรค/แนวทางแก้ไข	เอกสารอ้างอิง
4.3 การสาธารณสุข (ต่อ)	2. จัดให้มีมาตรการป้องกันและแก้ไขผลกระทบด้าน สุขภาพกาย และสุขภาพจิต	✓ - ทางโครงการจัดให้มีมาตรการป้องกันและแก้ไขผลกระทบด้าน สุขภาพกาย และสุขภาพจิต	-	-
4.4 สุขภาพ 1) ด้านสุขภาพกาย - โร คระ บบ ทางเดินหายใจ	<b>การระบายมลสารทางอากาศ</b> 1. ควบคุมความเร็วของรถยนต์ในโครงการ เช่น ป้ายจำกัดความเร็ว สันนุนลดความเร็ว เพื่อไม่ให้เกิดการฟุ้ง กระจายของฝุ่นบนผิวถนน	✓ - ภายในพื้นที่โครงการได้มีการควบคุมความเร็วของรถยนต์ โดยมีการจัดทำ สันนุนบริเวณทางเข้า-ออก และติดป้ายควบคุมความเร็วภายในพื้นที่โครงการ เพื่อไม่ให้เกิดการฟุ้งกระจายของฝุ่นบนผิวถนน	-	ภาพที่ 2.2-3 การบริหารจราจร
	2. ติดตั้งป้ายห้ามติดเครื่องยนต์ทิ้งไว้ภายในบริเวณพื้นที่จอดรถ ให้สามารถสังเกตได้อย่างชัดเจนและทั่วถึง	✓ - โครงการได้จัดให้มีการติดตั้งป้ายห้ามติดเครื่องยนต์ไว้ภายในบริเวณพื้นที่ จอดรถและทางวิ่งภายในโครงการ ในบริเวณที่สามารถมองเห็นได้อย่างชัดเจน	-	ภาพที่ 2.2-3 การบริหารจราจร
	3. จัดทำป้ายและสัญลักษณ์จราจรบนพื้นทางให้ชัดเจน และไม่ก่อให้เกิดความสับสนของผู้ขับขี่ ทำให้การเคลื่อนตัวของรถในโครงการ และบริเวณทางเข้า-ออก โครงการสามารถทำได้อย่างดี และปลอดภัย	✓ - ทางโครงการได้จัดทำป้ายและสัญลักษณ์จราจรภายในโครงการ เพื่อมิทำให้เกิดความสับสนของผู้ขับขี่ภายในโครงการ	-	ภาพที่ 2.2-3 การบริหารจราจร
	4. จัดให้มีพื้นที่สีเขียวภายในโครงการให้มากที่สุด ขนาดพื้นที่รวม 12,327.66 ตารางเมตร เพื่อให้ต้นไม้ดังกล่าวช่วยดูดซับมลพิษจากที่ จอดรถของโครงการ	⊙ - ในพื้นที่ชั้นจอดรถบนอาคาร A อาคาร B อาคาร C และอาคาร D ไม่ได้จัดให้มีพื้นที่สีเขียว เพื่อช่วยดูดซับคาร์บอนมอนอกไซด์ที่เกิดขึ้น แต่ทั้งนี้ทางโครงการได้จัดให้มีพื้นที่สีเขียวบริเวณชั้น 1 มีส่วนช่วยในการดูดซับคาร์บอนมอนอกไซด์ได้ส่วนหนึ่ง	ตารางที่ 4-2	ภาพที่ 2.2-2 พื้นที่สีเขียว

ตารางที่ 2.2-1 (ต่อ) มาตรการป้องกันและแก้ไขผลกระทบสิ่งแวดล้อม โครงการ รีเจนท์โฮม บางซื่อ เฟส 27 (ระยะดำเนินการ)

องค์ประกอบทางสิ่งแวดล้อม	มาตรการป้องกันและแก้ไขผลกระทบสิ่งแวดล้อม	ผลการปฏิบัติและรายละเอียดการปฏิบัติตามมาตรการฯ ✓ = ปฏิบัติ ✗ = ไม่ได้ปฏิบัติ ○ = ปฏิบัติไม่ได้ ⊙ = ปฏิบัติได้แต่ไม่มีประสิทธิภาพ ● = ยังไม่ถึงเวลาปฏิบัติ		ปัญหา/อุปสรรค/แนวทางแก้ไข	เอกสารอ้างอิง
- โรคระบบทางเดินหายใจ (ต่อ)	<b>ผลกระทบจากระบบปรับอากาศของโครงการ</b> 1. ตรวจสอบช่องระบายอากาศภายในอาคาร ไม่ให้มีสิ่งกีดขวางการระบายอากาศ	✓	- ทางโครงการมีเจ้าหน้าที่คอยดูแล ตรวจสอบช่องระบายอากาศภายในอาคาร ไม่ให้มีสิ่งกีดขวางการระบายอากาศ	-	-
	2. จัดให้มีการล้างแผ่นกรองอากาศของเครื่องปรับอากาศใน ห้องพักอย่างน้อยเดือนละ 1 ครั้ง โดยใช้น้ำฉีดแรง ๆ บริเวณด้านหลังเพื่อให้ฝุ่นและสิ่งสกปรกหลุดออก และในแต่ละปีควรล้างเครื่องปรับอากาศแบบเต็มระบบ ซึ่งจะช่วยขจัดเอาฝุ่นละออง และเชื้อโรคที่เกาะติดอยู่กับส่วนต่าง ๆ ของเครื่องออก	✓	- เมื่อทำการล้างเครื่องปรับอากาศภายในโครงการจะทำล้างแผ่นกรองอากาศของเครื่องปรับอากาศทุกครั้ง เพื่อขจัดเอาฝุ่นละออง และเชื้อโรคที่เกาะติดอยู่กับส่วนต่าง ๆ ของเครื่องออก	-	ภาพที่ 2.2-9 การบริหารจัดการระบบไฟฟ้า และการอนุรักษ์พลังงาน
- โรคผิวหนัง	<b>การแพร่กระจายของเชื้อโรคจากถังเก็บน้ำใช้</b> 1. ถังเก็บน้ำใต้ดินซึ่งตั้งอยู่ใต้อาคาร โดยตั้งอยู่บนฐานรากอาคาร และมีโครงสร้างเสาอยู่ภายในถังเก็บน้ำชั้นใต้ดิน ดังนั้น ภายในถังเก็บน้ำจะหาเชื้อแบคทีเรียที่สะสม กับน้ำด้วยสาร NON-TOXIC (CHEMICRETE E) เพื่อป้องกันน้ำซึมเข้าไปจนถึงเหล็กเส้นภายในเสาจนเกิดสนิม และออกมาปนเปื้อนกับน้ำใช้ภายในถังเก็บน้ำใต้ดิน ทั้งนี้ ถังเก็บน้ำใต้ดินของโครงการออกแบบให้มีฝาถังจำนวน 2 ฝา/ถัง เพื่อความสะดวกและปลอดภัยในการเข้าไปดูแลบำรุงรักษาถังเก็บน้ำ	✓	- ในการก่อสร้างถังเก็บน้ำสำรองใต้ดิน ทุกถังจะได้รับการเคลือบสารป้องกันการปนเปื้อนจากสารมลพิษที่ซึมออกมาจากคอนกรีตภายในตัวถังเก็บน้ำ โดยสารเคลือบชนิดที่ปลอดภัยต่อสิ่งแวดล้อม และการอุปโภคบริโภคของผู้พักอาศัย ทั้งนี้ ถังเก็บน้ำใต้ดินของโครงการออกแบบให้มีฝาถังจำนวน 2 ฝา/ถัง เพื่อความสะดวกและปลอดภัยในการเข้าไปดูแลบำรุงรักษาถังเก็บน้ำ	-	ภาพที่ 2.2-6 การบริหารจัดการระบบน้ำใช้

ตารางที่ 2.2-1 (ต่อ) มาตรการป้องกันและแก้ไขผลกระทบสิ่งแวดล้อม โครงการ รีเจนท์โฮม บางซื่อ เฟส 27 (ระยะดำเนินการ)

องค์ประกอบทางสิ่งแวดล้อม	มาตรการป้องกันและแก้ไขผลกระทบสิ่งแวดล้อม	ผลการปฏิบัติและรายละเอียดการปฏิบัติตามมาตรการฯ ✓ = ปฏิบัติ ✕ = ไม่ได้ปฏิบัติ ○ = ปฏิบัติไม่ได้ ⊙ = ปฏิบัติได้แต่ไม่มีประสิทธิภาพ ● = ยังไม่ถึงเวลาปฏิบัติ	ปัญหา/อุปสรรค/แนวทางแก้ไข	เอกสารอ้างอิง
- โรคผิวหนัง (ต่อ)	2. กำหนดให้มีการทำความสะอาดถังเก็บน้ำแต่ละถังเพื่อ ล้างตะกอน สนิม และคราบสกปรกที่เกาะตามผนัง หรือซอกมุมของถังสำรองน้ำ ซึ่งโครงการจัดให้มีถังเก็บน้ำใต้ดิน เพื่อการอุปโภค-บริโภค จำนวน 2 ถัง และถังเก็บน้ำชั้นดาดฟ้า จำนวน 4 ถัง (1 ถัง/ทาวเวอร์) โดยในการทำความสะอาดถังเก็บน้ำจะทำการกวาดตะกอน ขัดสนิม หรือคราบที่เกาะตามผนังหรือซอกมุมของถังน้ำที่ไม่มีการหมุนเวียน โดยใช้แปรงขัดไม้น้ำยาล้างที่มีสารเคมี ซึ่งอาจตกค้าง ทั้งนี้ ในการล้างทำความสะอาดจะดำเนินการครั้งละถัง เพื่อให้ถังที่เหลือนสามารถสำรองน้ำใช้ของโครงการได้ โดยกำหนดให้ล้างในช่วงเวลา 24.00-05.00 น. ซึ่งเป็นช่วงเวลาที่มีการใช้น้ำน้อย เพื่อให้ไม่ส่งผลกระทบต่อการใช้งานภายในอาคาร ความถี่ในการล้างทำความสะอาดปีละ 2 ครั้ง (6 เดือน 1 ครั้ง) เพื่อสุขภาพอนามัยที่ดีของผู้พักอาศัยภายในโครงการ รวมทั้งโครงการต้องแจ้งผู้พักอาศัยให้ ทราบก่อนล้างทำความสะอาดถังอย่างน้อย 1 สัปดาห์	✓ - ทางโครงการได้มีการกำหนดแผนการล้างทำความสะอาดถังสำรองน้ำของโครงการ ปีละ 2 ครั้ง เพื่อสุขภาพอนามัยที่ดีของผู้พักอาศัยภายในโครงการ	-	ภาพที่ 2.2-6 การบริหารจัดการระบบน้ำใช้
	<b>การแพร่กระจายของเชื้อโรคจากระบบระบายน้ำ</b> 1.โครงการจะควบคุมอัตราการระบายน้ำก่อนที่จะระบายออกสู่ภายนอกโครงการ ไม่ให้เกินอัตราการระบายน้ำ สูงสุดก่อนพัฒนาโครงการ คือ 0.152 ลูกบาศก์เมตร/วินาที (ระบายน้ำออกตลอดเวลา)	✓ - ทางโครงการได้จัดให้มีการสูบกากตะกอนออกจากบ่อแยกกากตะกอนตามความเหมาะสม โดยจะดำเนินการสูบออกทุก 1 ปี โดยหน่วยงานกรุงเทพมหานคร	-	ภาพที่ 2.2-6 การบริหารจัดการระบบน้ำใช้

ตารางที่ 2.2-1 (ต่อ) มาตรการป้องกันและแก้ไขผลกระทบสิ่งแวดล้อม โครงการ รีเจนท์โฮม บางซื่อ เฟส 27 (ระยะดำเนินการ)

องค์ประกอบทางสิ่งแวดล้อม	มาตรการป้องกันและแก้ไขผลกระทบสิ่งแวดล้อม	ผลการปฏิบัติและรายละเอียดการปฏิบัติตามมาตรการฯ ✓ = ปฏิบัติ ✕ = ไม่ได้ปฏิบัติ ○ = ปฏิบัติไม่ได้ ⊙ = ปฏิบัติได้แต่ไม่มีประสิทธิภาพ ● = ยังไม่ถึงเวลาปฏิบัติ	ปัญหา/อุปสรรค/แนวทางแก้ไข	เอกสารอ้างอิง
- โรคผิวหนัง (ต่อ)	2. จัดให้มีการทาสีผนังส่วนเกินประมาณ 1,952.46 ลูกบาศก์เมตร ไว้ในบ่อทาสีผนัง ขนาดความจุ 1,985 ลูกบาศก์เมตร ซึ่งสามารถรองรับปริมาณน้ำหลากที่จะต้องทาสีได้อย่างเพียงพอ โดยในการระบายน้ำออก จากโครงการจัดให้มีเครื่องสูบน้ำ จำนวน 2 เครื่อง (ใช้งานจริง 1 เครื่อง สำรอง 1 เครื่อง) ไว้ภายในบ่อทาสีผนัง แต่ละเครื่องมีอัตราการสูบ 0.038 ลูกบาศก์เมตร/วินาที ซึ่งไม่เกินอัตราการระบายน้ำก่อนพัฒนาโครงการ (0.152 ลูกบาศก์เมตร/วินาที)	✓ - ทางโครงการจัดให้มีการทาสีผนังส่วนเกินนี้ไว้ในระบบท่อระบายน้ำ และบ่อทาสีผนังของโครงการ และน้ำจะถูกควบคุมอัตราการระบายน้ำโดยเครื่องสูบน้ำเพื่อระบายน้ำออกภายนอกโครงการ	-	ภาพที่ 2.2-8 การบริหารจัดการระบบระบายน้ำ
	3. จัดให้มีการเฝ้าระวัง และการติดตามข่าวสารเหตุการณ์ น้ำท่วม หากมีแนวโน้มที่ทำให้มีระดับน้ำท่วมสูง โครงการจะแจ้งพนักงานภายในโครงการทราบ และประชุมทีมนิติบุคคลเพื่อหาแนวทางป้องกันร่วมกันต่อไป	✓ - ทางโครงการมีการเฝ้าระวัง และการติดตามข่าวสารเหตุการณ์น้ำท่วมอยู่เป็นประจำ โดยติดตามข่าวสารผ่านทางโทรทัศน์และอินเทอร์เน็ต พร้อมเฝ้าระวัง ติดตามสถานการณ์เป็นระยะๆ	-	-
- โรคที่มีสัตว์เป็นพาหะนำโรค	1. จัดให้มีการทำลายแหล่งเพาะพันธุ์สัตว์พาหะนำโรค เช่น การกำจัดลูกน้ำยุงลาย เป็นต้น ภายในพื้นที่โครงการ	✓ - โครงการมีการทำลายแหล่งเพาะพันธุ์สัตว์พาหะนำโรค เพื่อมิก่อให้เกิดผลกระทบทางด้านสุขภาพแก่ผู้พักอาศัยภายในโครงการ	-	ภาพที่ 2.2-10 การบริหารจัดการด้านอัคคีภัย ความปลอดภัย และการสาธารณสุข
	2. ทำความสะอาดท่อน้ำทิ้งมิให้มีเศษอาหารค้างหรืออุดตัน	✓ - ทางโครงการจัดให้มีเจ้าหน้าที่ของโครงการทำความสะอาดท่อน้ำทิ้ง เพื่อมิให้มีเศษตกค้างเกิดการอุดตัน	-	-

ตารางที่ 2.2-1 (ต่อ) มาตรการป้องกันและแก้ไขผลกระทบสิ่งแวดล้อม โครงการ รีเจนท์โฮม บางซื่อ เฟส 27 (ระยะดำเนินการ)

องค์ประกอบทางสิ่งแวดล้อม	มาตรการป้องกันและแก้ไขผลกระทบสิ่งแวดล้อม	ผลการปฏิบัติและรายละเอียดการปฏิบัติตามมาตรการฯ ✓ = ปฏิบัติ ✕ = ไม่ได้ปฏิบัติ ○ = ปฏิบัติไม่ได้ ⊙ = ปฏิบัติได้แต่ไม่มีประสิทธิภาพ ● = ยังไม่ถึงเวลาปฏิบัติ	ปัญหา/อุปสรรค/แนวทางแก้ไข	เอกสารอ้างอิง
- โรคที่มีสัตว์เป็นพาหะนำโรค (ต่อ)	3. ใช้ตะแกรงครอบตามรูท่อระบายน้ำทั้งภายในและ ภายนอกอาคาร	✓ - ท่อระบายน้ำทั้งทั้งภายในและภายนอกอาคารมีการใช้ตะแกรงครอบตามรูท่อ เพื่อป้องกันมิให้สัตว์นำโรคออกมาจากรูท่อ	-	ภาพที่ 2.2-8 การบริหารจัดการระบบระบายน้ำ
	4. ประสานกับสำนักงานเขตบางซื่อให้มากำจัดสัตว์ที่เป็นพาหะนำโรคให้กับโครงการ เช่น ฉีดยาฆ่าแมลง เป็นต้น	✓ - ทางโครงการได้ทำการประสานงานขอความร่วมมือกับ บริษัทเอกชน มากำจัดสัตว์ที่เป็นพาหะนำโรคให้กับทางโครงการ	-	ภาพที่ 2.2-10 การบริหารจัดการด้านอัคคีภัย ความปลอดภัย และการสาธารณสุข
	5. จัดให้มีถังมูลฝอยที่มีฝาปิดไว้ ตั้งภายในห้องพักมูลฝอย ประจำชั้น และตามจุดต่าง ๆ ภายในอาคาร พร้อมทั้งจัดให้มีพนักงานทำความสะอาดจัดเก็บมูลฝอยไปยังห้องพักมูลฝอยรวมของโครงการ	✓ - ทางโครงการจัดให้มีถังมูลฝอยที่มีฝาปิดไว้ ตั้งภายในห้องพักมูลฝอย ประจำชั้นและตามจุดต่างๆ ภายในอาคาร พร้อมทั้งจัดให้มีพนักงานทำความสะอาดจัดเก็บมูลฝอยไปยังห้องพักมูลฝอยรวมของโครงการ เพื่อมิให้เกิดการสะสมของขยะที่อาจก่อให้เกิดแหล่งเพาะพันธุ์สัตว์พาหะนำโรค	-	ภาพที่ 2.2-5 การจัดการมูลฝอย
	6. ห้องพักมูลฝอยต้องปิดมิดชิด เปิดเฉพาะช่วงที่มีเก็บขนมูลฝอยเท่านั้น เพื่อป้องกันการเกิดแหล่งเพาะพันธุ์สัตว์พาหะนำโรค เช่น หนู แมลงวัน แมลงสาบ เป็นต้น	✓ - ประตูห้องพักขยะมูลฝอยเปิดเฉพาะเวลาที่พนักงานทำความสะอาดนำขยะมารวบรวมไว้ นอกจากนั้นปิดมิดชิดตลอดเวลา เพื่อป้องกันการส่งกลิ่นเหม็นแก่ผู้พักอาศัยภายในโครงการและพื้นที่ใกล้เคียงและป้องกันการก่อให้เกิดแหล่งเพาะพันธุ์สัตว์พาหะนำโรค	-	ภาพที่ 2.2-5 การจัดการมูลฝอย
	7. ทำความสะอาดห้องพักมูลฝอยรวมของโครงการ ด้วยน้ำยาฆ่าเชื้อโรคทุกครั้ง	✓ - ทางโครงการได้จัดให้มีการทำความสะอาดห้องพักมูลฝอยด้วยน้ำยาฆ่าเชื้อโรคทุกครั้ง	-	ภาพที่ 2.2-5 การจัดการมูลฝอย

ตารางที่ 2.2-1 (ต่อ) มาตรการป้องกันและแก้ไขผลกระทบสิ่งแวดล้อม โครงการ รีเจนท์โฮม บางซื่อ เฟส 27 (ระยะดำเนินการ)

องค์ประกอบทางสิ่งแวดล้อม	มาตรการป้องกันและแก้ไขผลกระทบสิ่งแวดล้อม	ผลการปฏิบัติและรายละเอียดการปฏิบัติตามมาตรการฯ ✓ = ปฏิบัติ ✕ = ไม่ได้ปฏิบัติ ○ = ปฏิบัติไม่ได้ ⊙ = ปฏิบัติได้แต่ไม่มีประสิทธิภาพ ● = ยังไม่ถึงเวลาปฏิบัติ	ปัญหา/อุปสรรค/ แนวทางแก้ไข	เอกสารอ้างอิง
- โรคที่มีสัตว์เป็นพาหะนำโรค (ต่อ)	8. จัดให้มีพนักงานคอยดูแลรักษาความสะอาดบริเวณ ทางเดินภายในอาคาร ห้องพักมูลฝอยประจำชั้น และห้องพักมูลฝอยรวมอย่างสม่ำเสมอ	✓ - โครงการได้จัดให้มีพนักงานดูแลรักษาความสะอาดบริเวณทางเดินภายในอาคารห้องพักมูลฝอยประจำชั้น และห้องพักมูลฝอยรวมอย่างสม่ำเสมอเพื่อมิก่อให้เกิดสิ่งสกปรกบริเวณบนทางเดิน	-	ภาพที่ 2.2-5 การจัดการมูลฝอย
	9. ติดตามประสานงานการจัดเก็บมูลฝอยของสำนักงาน เขตบางซื่อ ให้มาเก็บขนมูลฝอยจากโครงการอย่างสม่ำเสมอ เพื่อไม่ให้มีมูลฝอยตกค้าง	✓ - เจ้าหน้าที่ของโครงการจะดำเนินการประสานงานการจัดเก็บมูลฝอยกับสำนักงานเขตบางซื่อ เข้ามาเก็บขนมูลฝอยภายในโครงการอย่างสม่ำเสมอเพื่อไม่ให้มีขยะตกค้างภายในโครงการ	-	ภาพที่ 2.2-5 การจัดการมูลฝอย
- อุบัติเหตุ	<b>การจราจร</b> 1. จัดให้มีพนักงานรักษาความปลอดภัย คอยอำนวยความสะดวกในการเดินรถภายในโครงการ และบริเวณทางเข้า - ออกโครงการ เพื่อให้เกิดความปลอดภัยในการเดินรถ	✓ - ทางโครงการได้จัดให้มีพนักงานรักษาความปลอดภัย คอยอำนวยความสะดวกในการเดินรถภายในโครงการ และบริเวณทางเข้า - ออกโครงการ เพื่อให้เกิดความปลอดภัยในการเดินรถ	-	ภาพที่ 2.2-3 การบริหารจราจร
	2. จัดทำเครื่องหมายจราจรบนพื้นทางแบ่งช่องจราจรการเดินรถ รวมทั้งป้ายต่าง ๆ ภายในโครงการให้ชัดเจน เพื่อไม่ให้ผู้ขับขี่เกิดความสับสน ทำให้สามารถเดินรถได้อย่างปลอดภัย	✓ - ทางโครงการได้จัดทำเครื่องหมายจราจรบนพื้นทางแบ่งช่องจราจรการเดินรถ รวมทั้งป้ายต่าง ๆ ภายในโครงการที่ผู้ขับขี่สามารถมองเห็นได้อย่างชัดเจน	-	ภาพที่ 2.2-3 การบริหารจราจร
	3. ติดตั้งไฟฟ้าแสงสว่างบริเวณทางเข้า-ออกโครงการ ให้สามารถมองเห็นรถที่เข้า หรือออกโครงการได้อย่างชัดเจนในช่วงเวลากลางคืน	✓ - บริเวณทางเข้า-ออกโครงการได้ติดตั้งไฟฟ้าแสงสว่างบริเวณทางเข้า-ออกโครงการ ให้สามารถมองเห็นรถที่เข้า หรือออกโครงการได้อย่างชัดเจนในช่วงเวลากลางคืน	-	ภาพที่ 2.2-3 การบริหารจราจร



ตารางที่ 2.2-1 (ต่อ) มาตรการป้องกันและแก้ไขผลกระทบสิ่งแวดล้อม โครงการ รีเจนท์โฮม บางซื่อ เฟส 27 (ระยะดำเนินการ)

องค์ประกอบทางสิ่งแวดล้อม	มาตรการป้องกันและแก้ไขผลกระทบสิ่งแวดล้อม	ผลการปฏิบัติและรายละเอียดการปฏิบัติตามมาตรการฯ ✓ = ปฏิบัติ ✕ = ไม่ได้ปฏิบัติ ○ = ปฏิบัติไม่ได้ ⊙ = ปฏิบัติได้แต่ไม่มีประสิทธิภาพ ● = ยังไม่ถึงเวลาปฏิบัติ	ปัญหา/อุปสรรค/แนวทางแก้ไข	เอกสารอ้างอิง
- อุบัติเหตุ (ต่อ)	<b>การพลัดตก หกล้ม</b> 1. จัดให้มีพนักงานคอยดูแลความสะอาดและความเป็นระเบียบเรียบร้อยบริเวณทางเดินภายในอาคาร และบันไดแต่ละแห่ง ไม่ให้พื้นทางเดินเปียกน้ำ หรือมีการวางสิ่งของกีดขวาง อันจะก่อให้เกิดอุบัติเหตุได้	✓ - ทางโครงการได้จัดให้มีพนักงานคอยดูแลความสะอาดและความเป็นระเบียบเรียบร้อยบริเวณทางเดินภายในอาคาร และบันไดแต่ละแห่ง ไม่ให้พื้นทางเดินเปียกน้ำ หรือมีการวางสิ่งของกีดขวางที่ก่อให้เกิดอุบัติเหตุต่อผู้พักอาศัยภายในโครงการ	-	-
	<b>อุบัติเหตุจากการตกจากที่สูง</b> 1. จัดให้มีราวกันตกความสูง 0.9 เมตร บริเวณระเบียงสำหรับแต่ละห้องพัก	✓ - ทางโครงการได้จัดให้มีราวกันตกบริเวณระเบียงสำหรับแต่ละห้องพัก	-	ภาพที่ 2.2-11 โครงสร้างอาคารและการออกแบบ
	<b>อุบัติเหตุจากการเกิดเหตุเพลิงไหม้</b> 1. ติดตั้งไฟฟาส่องสว่างเพื่อให้มองเห็นช่องทางเดินได้ และจัดให้มีป้ายทางหนีไฟที่มองเห็นชัดเจน ตัวอักษรสูง 15 เซนติเมตร รวมทั้งติดตามตรวจสอบระบบเป็นประจำทุก 3 เดือน	✓ - ทางโครงการได้ทำการติดตั้งไฟส่องสว่างที่สามารถมองเห็นช่องทางเดินได้ และจัดให้มีป้ายบอกทางหนีไฟที่มองเห็นได้อย่างชัดเจนเมื่อเกิดเหตุเพลิงไหม้	-	ภาพที่ 2.2-10 การบริหารจัดการด้านอัคคีภัย ความปลอดภัย และการสาธารณสุข

ตารางที่ 2.2-1 (ต่อ) มาตรการป้องกันและแก้ไขผลกระทบสิ่งแวดล้อม โครงการ รีเจนท์โฮม บางซื่อ เฟส 27 (ระยะดำเนินการ)

องค์ประกอบทางสิ่งแวดล้อม	มาตรการป้องกันและแก้ไขผลกระทบสิ่งแวดล้อม	ผลการปฏิบัติและรายละเอียดการปฏิบัติตามมาตรการฯ ✓ = ปฏิบัติ ✕ = ไม่ได้ปฏิบัติ ○ = ปฏิบัติไม่ได้ ⊙ = ปฏิบัติได้แต่ไม่มีประสิทธิภาพ ● = ยังไม่ถึงเวลาปฏิบัติ	ปัญหา/อุปสรรค/แนวทางแก้ไข	เอกสารอ้างอิง
- อุบัติเหตุ (ต่อ)	2. จัดอบรมและซ้อมการอพยพคนกรณีเพลิงไหม้อย่างน้อย ปีละ 1 ครั้ง โดยติดต่อประสานงานกับสถานีดับเพลิงบางโพ ให้มาจัดอบรมและซักซ้อมแผน	✓ - ภายในโครงการจัดให้มีระบบป้องกันและเตือนอัคคีภัยภายในโครงการและมีการประสานไปยังสถานีดับเพลิงปทุมธานี เพื่อซ้อมดับเพลิงและอพยพหนีไฟปีละ 1 ครั้ง	-	ภาพที่ 2.2-10 การบริหารจัดการด้านอัคคีภัย ความปลอดภัย และการสาธารณสุข ภาคผนวก ค-3 ใบรับรองการซ้อมอพยพกรณีเกิดเหตุฉุกเฉินไฟไหม้
	3. จัดเตรียมหน่วยพยาบาลและรถพยาบาลไว้เพื่อช่วยเหลือเบื้องต้นแก่ผู้ประสบภัย และนำผู้ที่ได้รับบาดเจ็บส่งโรงพยาบาลต่อไป	✓ - เมื่อเกิดเหตุฉุกเฉินทางโครงการจะทำการติดต่อประสานงานกับหน่วยพยาบาลที่อยู่ใกล้เคียงกับโครงการให้เข้าช่วยเหลือเบื้องต้นแก่ผู้ประสบภัยและนำผู้ที่ได้รับบาดเจ็บไปส่งโรงพยาบาลต่อทันที	-	-
- โรคติดต่อ	1. จัดให้มีระบบบำบัดน้ำเสีย จำนวน 8 ชุด (2 ชุด/ทาวเวอร์) เป็นระบบบำบัดน้ำเสียชนิดเติมอากาศแบบตะกอนเร่ง (Activated Sludge) แต่ละชุดออกแบบรองรับน้ำเสียได้ 300 ลูกบาศก์เมตร/วัน โดยระบบบำบัดน้ำเสียมี ประสิทธิภาพร้อยละ 92 คิดค่าความสกปรกเฉลี่ย (BOD) ของน้ำเสียที่เข้าระบบบำบัดน้ำเสียเท่ากับ 250 มิลลิกรัม/ลิตร และมีค่า BOD ที่ออกจากระบบไม่เกิน 20 มิลลิกรัม/ลิตร	✓ - ทางโครงการจัดให้มีระบบบำบัดน้ำเสีย จำนวน 8 ชุด (2 ชุด/ทาวเวอร์) เป็นระบบบำบัดน้ำเสียชนิดเติมอากาศแบบตะกอนเร่ง (Activated Sludge) ออกแบบให้รองรับน้ำเสียได้ 560 ลูกบาศก์เมตร/วัน	-	ภาพที่ 2.2-4 การบริหารจัดการระบบบำบัดน้ำเสีย

ตารางที่ 2.2-1 (ต่อ) มาตรการป้องกันและแก้ไขผลกระทบสิ่งแวดล้อม โครงการ รีเจนท์โฮม บางซื่อ เฟส 27 (ระยะดำเนินการ)

องค์ประกอบทางสิ่งแวดล้อม	มาตรการป้องกันและแก้ไขผลกระทบสิ่งแวดล้อม	ผลการปฏิบัติและรายละเอียดการปฏิบัติตามมาตรการฯ ✓ = ปฏิบัติ ✕ = ไม่ได้ปฏิบัติ ○ = ปฏิบัติไม่ได้ ⊙ = ปฏิบัติได้แต่ไม่มีประสิทธิภาพ ● = ยังไม่ถึงเวลาปฏิบัติ	ปัญหา/อุปสรรค/แนวทางแก้ไข	เอกสารอ้างอิง
- โรคติดต่อ (ต่อ)	2. จัดให้มีเจ้าหน้าที่ที่มีความรู้ความชำนาญ ดูแลรักษา และควบคุมระบบบำบัดน้ำเสียของโครงการให้ทำงานได้อย่างต่อเนื่องและมีประสิทธิภาพ	✓ - ทางโครงการได้จัดให้มีเจ้าหน้าที่ที่มีความรู้ความสามารถ คอยดูแลระบบบำบัดของโครงการ ให้มีการทำงานอย่างมีประสิทธิภาพ	-	ภาพที่ 2.2-4 การบริหารจัดการระบบบำบัดน้ำเสีย ภาคผนวก ค-2 Check Sheet ที่เกี่ยวข้องกับ การดูแลระบบสาธารณูปโภคและสุขาภิบาล
	3. จัดให้มีคู่มือสำหรับการดำเนินการระบบบำบัดน้ำเสียภายในโครงการ เพื่อความสะดวก และง่ายในการปฏิบัติงานของเจ้าหน้าที่ฝ่ายช่าง	✓ - ทางโครงการได้จัดให้มีเจ้าหน้าที่ที่มีความรู้ความสามารถ คอยดูแลระบบบำบัดของโครงการ ให้มีการทำงานอย่างมีประสิทธิภาพ	-	-
	4. จัดให้มีระบบมิเตอร์ไฟฟ้าสำหรับระบบบำบัดน้ำเสีย โดยเฉพาะแยกจากระบบไฟฟ้าอื่น ๆ เพื่อให้สามารถติดตามตรวจสอบการใช้งานระบบบำบัดน้ำเสีย และให้เกิดความมั่นใจว่าโครงการจะเดินระบบบำบัดน้ำเสียตลอดเวลาที่เปิดดำเนินโครงการ	✓ - โครงการได้ดำเนินการติดตั้งมิเตอร์ไฟฟ้าของระบบบำบัดน้ำเสีย เพื่อทำการบันทึกข้อมูลการใช้ไฟฟ้าของระบบบำบัดน้ำเสียของโครงการ ทั้งนี้สามารถติดตามตรวจสอบการใช้งานระบบบำบัดน้ำเสีย และให้เกิดความมั่นใจว่าโครงการจะเดินระบบบำบัดน้ำเสีย ตลอดเวลาที่เปิดดำเนินโครงการ	-	ภาพที่ 2.2-4 การบริหารจัดการระบบบำบัดน้ำเสีย

ตารางที่ 2.2-1 (ต่อ) มาตรการป้องกันและแก้ไขผลกระทบสิ่งแวดล้อม โครงการ รีเจนท์โฮม บางซื่อ เฟส 27 (ระยะดำเนินการ)

องค์ประกอบทางสิ่งแวดล้อม	มาตรการป้องกันและแก้ไขผลกระทบสิ่งแวดล้อม	ผลการปฏิบัติและรายละเอียดการปฏิบัติตามมาตรการฯ ✓ = ปฏิบัติ ✕ = ไม่ได้ปฏิบัติ ○ = ปฏิบัติไม่ได้ ⊙ = ปฏิบัติได้แต่ไม่มีประสิทธิภาพ ● = ยังไม่ถึงเวลาปฏิบัติ	ปัญหา/อุปสรรค/แนวทางแก้ไข	เอกสารอ้างอิง
- โรคติดต่อ (ต่อ)	5. ปริมาณก๊าซมีเทนที่เกิดจากระบบบำบัดน้ำเสียปริมาณ 3.07 ลูกบาศก์เมตร/วัน/ชุด ซึ่งโครงการจะบำบัดก๊าซมีเทนที่เกิดขึ้นด้วยวิธีการซึมดิน โดยจะรวบรวมก๊าซมีเทนจากส่วนดักไขมันและส่วนแยกกากตะกอนมาตามท่อ PVC ขนาดเส้นผ่านศูนย์กลาง 1.5 นิ้ว ต่อลงดินบริเวณที่จัดพื้นที่สีเขียวด้านทิศเหนือ จำนวน 8 บ่อ (1 บ่อ/ชุด) โดยบ่อดินแต่ละบ่อมีความกว้าง 1 เมตร ความยาว 1.6 เมตร ความลึก 1 เมตร มีพื้นที่ผิว 1.6 ตารางเมตร ซึ่งเพียงพอในการบำบัดก๊าซมีเทนที่เกิดขึ้น	✕ - ปัจจุบันทางโครงการยังไม่ได้ทำการติดตั้งการบำบัดก๊าซมีเทน แต่ทั้งนี้ทางโครงการอยู่ในระหว่างช่วงการดำเนินการศึกษาระบบบำบัดก๊าซมีเทน ตามรูปแบบที่ระบุในรายงาน ให้เหมาะสมกับพื้นที่ของระบบบำบัดในโครงการ	ตารางที่ 4-2	-
	6. ปริมาณ Aerosol เกิดขึ้นจากระบบบำบัดน้ำเสียประมาณ 5.75 ลูกบาศก์เมตร/วัน โดยโครงการจะใช้ถังบำบัด Aerosol ขนาดความจุ 6.35 ลูกบาศก์เมตร เพื่อบำบัดอากาศก่อนระบายออกสู่บรรยากาศ	✓ - ระบบบำบัดของโครงการได้ทำการติดตั้งระบบบำบัดกำจัด Aerosol เพื่อบำบัดอากาศก่อนระบายออกสู่บรรยากาศ	-	ภาพที่ 2.2-4 การบริหารจัดการระบบบำบัดน้ำเสีย
2) ด้านสุขภาพจิต ได้แก่ ความเครียด ความวิตกกังวล เป็นต้น	1. โครงการต้องจัดทำข้อบังคับกำหนดหลักเกณฑ์เกี่ยวกับการพักอาศัยให้ผู้พักอาศัยปฏิบัติ โดยเน้นการไม่ก่อให้เกิดการรบกวนผู้พักอาศัยในโครงการและบริเวณข้างเคียง	✓ - โครงการได้มีการจัดทำคู่มือระเบียบการพักอาศัย เพื่อควบคุมดูแลการใช้ประโยชน์อาคารของผู้พักอาศัยภายในโครงการ	-	ภาคผนวก ค - 4 ข้อบังคับนิติบุคคล
	2. จัดให้มีพื้นที่สีเขียวภายในโครงการ เพื่อเป็นที่พักผ่อนหย่อนใจ ทำให้เกิดความผ่อนคลาย	✓ - ทางโครงการมีพื้นที่สีเขียวภายในโครงการอยู่บริเวณชั้นที่ 1 เพื่อเป็นพื้นที่พักผ่อนหย่อนใจทำให้เกิดความผ่อนคลายแก่ผู้พักอาศัย	-	ภาพที่ 2.2-2 พื้นที่สีเขียว

ตารางที่ 2.2-1 (ต่อ) มาตรการป้องกันและแก้ไขผลกระทบสิ่งแวดล้อม โครงการ รีเจนท์โฮม บางซื่อ เฟส 27 (ระยะดำเนินการ)

องค์ประกอบทางสิ่งแวดล้อม	มาตรการป้องกันและแก้ไขผลกระทบสิ่งแวดล้อม	ผลการปฏิบัติและรายละเอียดการปฏิบัติตามมาตรการฯ ✓ = ปฏิบัติ ✕ = ไม่ได้ปฏิบัติ ○ = ปฏิบัติไม่ได้ ⊙ = ปฏิบัติได้แต่ไม่มีประสิทธิภาพ ● = ยังไม่ถึงเวลาปฏิบัติ		ปัญหา/อุปสรรค/ แนวทางแก้ไข	เอกสารอ้างอิง
2) ด้านสุขภาพจิต ได้แก่ ความเครียด ความวิตกกังวล เป็นต้น (ต่อ)	3. ดูแลสภาพพื้นที่สีเขียวของโครงการให้สวยงาม และมีความสมบูรณ์อยู่ตลอดเวลา	✓	- โครงการมีพนักงานดูแลพื้นที่สีเขียวของโครงการให้มีความสวยงามและสมบูรณ์อยู่ตลอดเวลา	-	ภาพที่ 2.2-2 พื้นที่สีเขียว
	4. ควบคุมดูแลการใช้ประโยชน์อาคารของผู้พักอาศัย และพนักงานมิให้เกิดทัศนียภาพที่ไม่ดีต่อผู้พบเห็น	✓	- ทางโครงการจัดให้มีพื้นที่ส่วนกลางแก่ผู้พักอาศัยและพนักงาน โดยจะมีพนักงานคอยดูแลสภาพพื้นที่ให้มีสภาพคงเดิมอยู่เสมอ	-	
4.5 ทัศนียภาพ	1. จัดให้มีพื้นที่สีเขียวภายในโครงการให้มากที่สุด ขนาดพื้นที่รวม 12,327.66 ตารางเมตรโดยปลูกไม้บริเวณชั้นที่ 1 และชั้นที่ 4 คิดเป็นอัตราส่วนพื้นที่สีเขียวต่อผู้พักอาศัย 1 ตารางเมตร/คน โดยพื้นที่ปลูกไม้ยังยืนทั้งหมด คิดเป็นร้อยละ 52.8 ของพื้นที่ว่างตามกฎหมายควบคุมอาคาร	✓	- ทางโครงการจัดให้มีพื้นที่สีเขียวบริเวณชั้นที่ 1 และชั้นที่ 4 ตามที่มาตรการได้กำหนดไว้	-	ภาพที่ 2.2-2 พื้นที่สีเขียว
4.5 ทัศนียภาพ (ต่อ)	2. ดูแลสภาพพื้นที่สีเขียวของโครงการให้สวยงาม และมีความสมบูรณ์อยู่ตลอดเวลา	✓	- โครงการมีพนักงานดูแลพื้นที่สีเขียวของโครงการให้มีความสวยงามและสมบูรณ์อยู่ตลอดเวลา	-	ภาพที่ 2.2-2 พื้นที่สีเขียว
	3. เลือกใช้สีของอาคารเป็นโทนสีอ่อนที่เย็นสบายตา ไม่ก่อให้เกิดผลกระทบด้านทัศนียภาพมากนัก	✓	- ทางโครงการได้มีการเลือกใช้สีของอาคารที่เป็นมิตรกับสิ่งแวดล้อม และใช้สีที่อ่อน เพื่อให้เกิดความสบายตา	-	ภาพที่ 2.2 - 1 1 โครงสร้างอาคารและการออกแบบ
	4. ควบคุมดูแลการใช้ประโยชน์อาคารของผู้พักอาศัย และพนักงานมิให้เกิดทัศนียภาพที่ไม่ดีต่อผู้พบเห็น	✓	- ทางโครงการมีเจ้าหน้าที่คอยดูแลความเรียบร้อยภายในโครงการ เพื่อมิให้เกิดทัศนียภาพที่ไม่ดีต่อผู้พบเห็น	-	-

ตารางที่ 2.2-1 (ต่อ) มาตรการป้องกันและแก้ไขผลกระทบสิ่งแวดล้อม โครงการ รีเจนท์โฮม บางซื่อ เฟส 27 (ระยะดำเนินการ)

องค์ประกอบทางสิ่งแวดล้อม	มาตรการป้องกันและแก้ไขผลกระทบสิ่งแวดล้อม	ผลการปฏิบัติและรายละเอียดการปฏิบัติตามมาตรการฯ ✓ = ปฏิบัติ ✕ = ไม่ได้ปฏิบัติ ○ = ปฏิบัติไม่ได้ ⊙ = ปฏิบัติได้แต่ไม่มีประสิทธิภาพ ● = ยังไม่ถึงเวลาปฏิบัติ	ปัญหา/อุปสรรค/แนวทางแก้ไข	เอกสารอ้างอิง
4.5 ทัศนียภาพ (ต่อ)	5. จัดให้มีแนวรั้วขนาดความสูง 3 เมตร โดยด้านล่างก่ออิฐบล็อกฉาบปูน ความสูง 1 เมตร ส่วนด้านบนเป็นรั้วโปร่ง ทำด้วยเหล็กกล่อง ขนาดความสูงรวม 2 เมตร ตลอดแนวเขตที่ดินด้านทิศเหนือที่มีอาณาเขตติดต่อกับคลองทุ่ง	✓ - รั้วของโครงการมีขนาดความสูง 3 เมตร โดยด้านล่างก่ออิฐบล็อกฉาบปูน ความสูง 1 เมตร ส่วนด้านบนเป็นรั้วโปร่ง ทำด้วยเหล็กกล่อง ขนาดความสูงรวม 2 เมตร ตลอดแนวเขตที่ดินด้านทิศเหนือที่มีอาณาเขตติดต่อกับคลองทุ่ง	-	ภาพที่ 2.2-1 รั้วรอบพื้นที่โครงการ
4.6 การบดบังแสงแดด	1. โครงการจะกำหนดให้มี มาตรการในการแก้ไขผลกระทบที่อาจได้รับผลกระทบ โดยโครงการจะกำหนดมาตรการชดเชยความเสียหายอันเนื่องมาจาก ผลกระทบที่อาจเกิดจากอาคารโครงการในช่วงเปิดดำเนินการ ซึ่งโครงการจะทำหนังสือแจ้งไปยังตัวแทนอาคารที่มีเงาของอาคารโครงการพาดผ่าน และอาจเป็นผู้ที่ได้รับผลกระทบด้านการบดบังแสงแดดและทิศทางลมจากอาคารโครงการ วันที่เริ่มลงมือก่อสร้าง โดยในหนังสือดังกล่าวจะระบุชื่อและหมายเลขโทรศัพท์ของบุคคลที่จะเป็นผู้รับเรื่อง ผู้ที่ได้รับผลกระทบสามารถติดต่อกับโครงการได้โดยตรง อนึ่ง เงื่อนไขในการดำเนินการตามมาตรการดังกล่าว บริษัท รีเจนท์ กรีน เพาเวอร์ จำกัด ในฐานะผู้พัฒนาโครงการ จะเป็นผู้รับผิดชอบผลกระทบที่เกิดขึ้นจากการบดบังแสงแดด และทิศทางลมของโครงการต่ออาคารที่อยู่ใกล้เคียง อนึ่ง เนื่องจากผู้ที่ได้รับผลกระทบจากการบดบังแสงแดด และทิศทางลมอาจจะได้รับผลกระทบไม่เท่ากัน และลักษณะของผลกระทบที่ได้รับแตกต่างกัน ดังนั้น หลักเกณฑ์และเงื่อนไขในการจ่ายเงินชดเชยค่าเสียหาย หรือการดำเนินการแก้ไขผลกระทบให้กับ	✓ - ปัจจุบันโครงการ รีเจนท์โฮม บางซื่อ เฟส 27 ภายใต้การดูแลนิติบุคคลอาคารชุด รีเจนท์โฮม บางซื่อ เฟส 27 ได้ทำการเปิดดำเนินการเป็นระยะเวลามากกว่า 1 ปี ตลอดระยะเวลาช่วงการดำเนินการก่อสร้างจนถึงระยะเวลาระหว่างดำเนินการทางโครงการไม่ได้รับข้อร้องเรียนจากชุมชนหรือพื้นที่ใกล้เคียงกับโครงการ	-	ภาคผนวก ข - 1 หนังสือสำคัญนิติบุคคลอาคารชุด

ตารางที่ 2.2-1 (ต่อ) มาตรการป้องกันและแก้ไขผลกระทบสิ่งแวดล้อม โครงการ รีเจนท์โฮม บางซวน เฟส 27 (ระยะดำเนินการ)

องค์ประกอบทางสิ่งแวดล้อม	มาตรการป้องกันและแก้ไขผลกระทบสิ่งแวดล้อม	ผลการปฏิบัติและรายละเอียดการปฏิบัติตามมาตรการฯ ✓ = ปฏิบัติ ✕ = ไม่ได้ปฏิบัติ ○ = ปฏิบัติไม่ได้ ⊙ = ปฏิบัติได้แต่ไม่มีประสิทธิภาพ ● = ยังไม่ถึงเวลาปฏิบัติ	ปัญหา/อุปสรรค/แนวทางแก้ไข	เอกสารอ้างอิง
4.6 การบดบังแสงแดด (ต่อ)	บุคคลที่ได้รับความเสียหาย ให้เป็นไปตามข้อตกลงระหว่างผู้ที่ได้รับความเสียหายจากเหตุดังกล่าวกับเจ้าของโครงการ แต่หากทั้ง 2 ฝ่าย (บริษัท รีเจนท์ กรีน เพาเวอร์ จำกัด และอาคารที่อยู่ข้างเคียงที่อาจได้รับผลกระทบ) ไม่สามารถตกลงร่วมกันได้ ให้ใช้ลักษณะไตรภาคี เพื่อ เสรจหาข้อตกลงร่วมกันซึ่งเงื่อนไขในการดำเนินการตาม มาตรการต่าง ๆ โครงการจะเป็นผู้รับผิดชอบค่าใช้จ่าย โดยความ รับผิดชอบจะสิ้นสุดลงภายใน ระยะเวลา 1 ปี หลังจากจดทะเบียน นิติบุคคลอาคารชุดแล้วเสร็จ			
4.7 การดูแลสิ่งแวดล้อม และบดบัง สัญญาณโทรทัศน์	1. โครงการจะทำหนังสือแจ้งอาคารที่อยู่ใกล้เคียงพื้นที่โครงการใน รัศมี 100 เมตร ซึ่งอาจเป็นผู้ที่ได้รับผลกระทบด้านการ บดบังคลื่นสัญญาณโทรทัศน์จากอาคารโครงการ ณ วันที่เริ่มก่อสร้าง เพื่อให้ที่อยู่ใกล้เคียงโครงการที่ได้รับผลกระทบดังกล่าวสามารถ ติดต่อกับโครงการได้ โดยโครงการจะดำเนินการติดตั้งกล่อง รับสัญญาณโทรทัศน์ระบบดิจิตอล อุปกรณ์แปลงระบบดิจิตอล (Set - Top Box) ซึ่งเป็นอุปกรณ์รับเชื่อมกับโทรทัศน์ที่มีอยู่เดิม เพื่อให้ สามารถรับสัญญาณวิทยุ โทรทัศน์ระบบดิจิตอลให้กับผู้ที่ได้รับ ผลกระทบเหล่านี้ภายใน 2 สัปดาห์หลังจากได้รับแจ้งซึ่งเงื่อนไข ใน การดำเนินการตามมาตรการดังกล่าว โครงการจะเป็นผู้รับผิดชอบ ค่าใช้จ่าย โดยความรับผิดชอบจะสิ้นสุดลงภายในระยะเวลา 1 ปี หลังจากจดทะเบียนอาคารชุด	✓ - ปัจจุบันโครงการ รีเจนท์โฮม บางซวน เฟส 27 ภายใต้การดูแลนิติบุคคล อาคารชุด รีเจนท์โฮม บางซวน เฟส 27 ได้ทำการเปิดดำเนินการเป็น ระยะเวลามากกว่า 1 ปี ตลอดระยะเวลาช่วงการดำเนินการก่อสร้างจนถึง ระยะเวลาช่วงดำเนินการทางโครงการไม่ได้รับข้อร้องเรียนจากชุมชนหรือ พื้นที่ใกล้เคียงกับโครงการ	-	ภาคผนวก ข - 1 หนังสือสำคัญนิติ บุคคลอาคารชุด

ตารางที่ 2.2-1 (ต่อ) มาตรการป้องกันและแก้ไขผลกระทบสิ่งแวดล้อม โครงการ รีเจนท์โฮม บางซื่อ เฟส 27 (ระยะดำเนินการ)

องค์ประกอบทางสิ่งแวดล้อม	มาตรการป้องกันและแก้ไขผลกระทบสิ่งแวดล้อม	ผลการปฏิบัติและรายละเอียดการปฏิบัติตามมาตรการฯ ✓ = ปฏิบัติ ✕ = ไม่ได้ปฏิบัติ ○ = ปฏิบัติไม่ได้ ⊙ = ปฏิบัติได้แต่ไม่มีประสิทธิภาพ ● = ยังไม่ถึงเวลาปฏิบัติ	ปัญหา/อุปสรรค/แนวทางแก้ไข	เอกสารอ้างอิง
4.8 ความปลอดภัยของผู้พักอาศัยภายในโครงการ	1. ติดตั้งระบบโทรทัศน์วงจรปิด (CCTV System) ซึ่งเป็นระบบโทรทัศน์วงจรปิดที่สามารถเฝ้าดูพื้นที่เพื่อป้องกันความปลอดภัยตามจุดต่าง ๆ โดยคุณสมบัติของกล้องสามารถจับภาพได้ในเวลากลางคืนเป็นระบบที่สามารถ บันทึกภาพได้นานอย่างน้อย 1 เดือน และสามารถดูภาพย้อนหลังได้ ทั้งนี้ ในกรณีที่เกิดการเตือนภัยจากอุปกรณ์เซ็นเซอร์ระบบควบคุมจะสามารถแสดงภาพบริเวณพื้นที่ จุดนั้น ๆ ได้ทันที ซึ่งโครงการจะติดตั้งกล้องวงจรปิด (CCTV System) ไว้ทุกชั้นของโครงการ โดยติดตั้งไว้บริเวณชั้นจอดรถ โถงรับรอง และทางเดินทั่วทั้งอาคาร	✓ - ทางโครงการจัดให้มีมาตรการรักษาความปลอดภัยของผู้พักอาศัยภายในโครงการ โดยติดตั้งระบบโทรทัศน์วงจรปิด (CCTV System) ซึ่งเป็นระบบโทรทัศน์วงจรปิดที่สามารถเฝ้าดูพื้นที่ เพื่อป้องกันความปลอดภัยตามจุด	-	ภาพที่ 2.2-3 การบริหารจราจร
	2. จัดทำรั้ว ขนาดความสูง 3 เมตร บริเวณแนวเขตที่ดินด้านดังกล่าว โดยด้านล่างจะก่ออิฐบล็อก ฉาบปูน ความสูงประมาณ 1 เมตร ส่วนด้านบนเป็นรั้วโปร่ง ทำด้วยเหล็กกล่อง ความสูงประมาณ 2 เมตร ซึ่งรั้วดังกล่าวคนจะไม่สามารถกระโดดข้าม หรือปีนมาอีกฟากได้	✓ - ภายในพื้นที่โครงการมีการติดตั้งป้ายจำกัดความเร็วของรถที่เข้า-ออก มีความเร็วไม่เกิน 30 กม./ชม.	-	ภาพที่ 2.2-3 การบริหารจราจร





ภาพที่ 2.2-1 รั้วรอบพื้นที่โครงการ

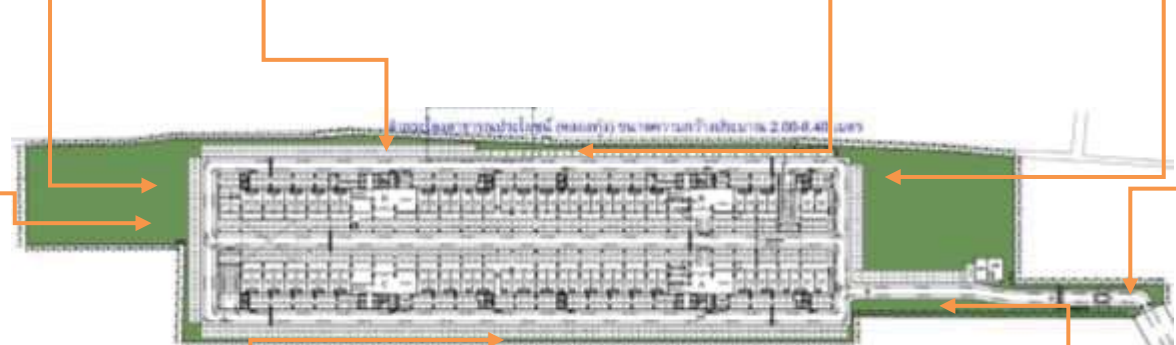

พื้นที่สีเขียวบริเวณชั้นที่ 1  
ภาพที่ 2.2-2 พื้นที่สีเขียว



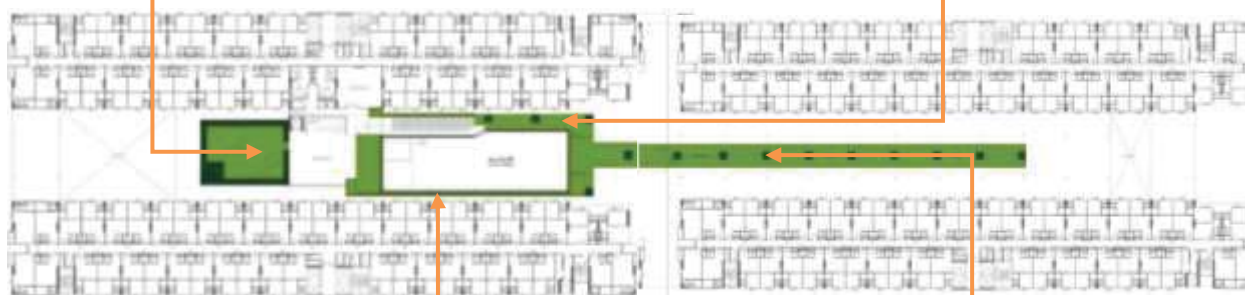

พื้นที่สีเขียวบริเวณชั้นที่ 4  
ภาพที่ 2.2-2 (ต่อ) พื้นที่สีเขียว

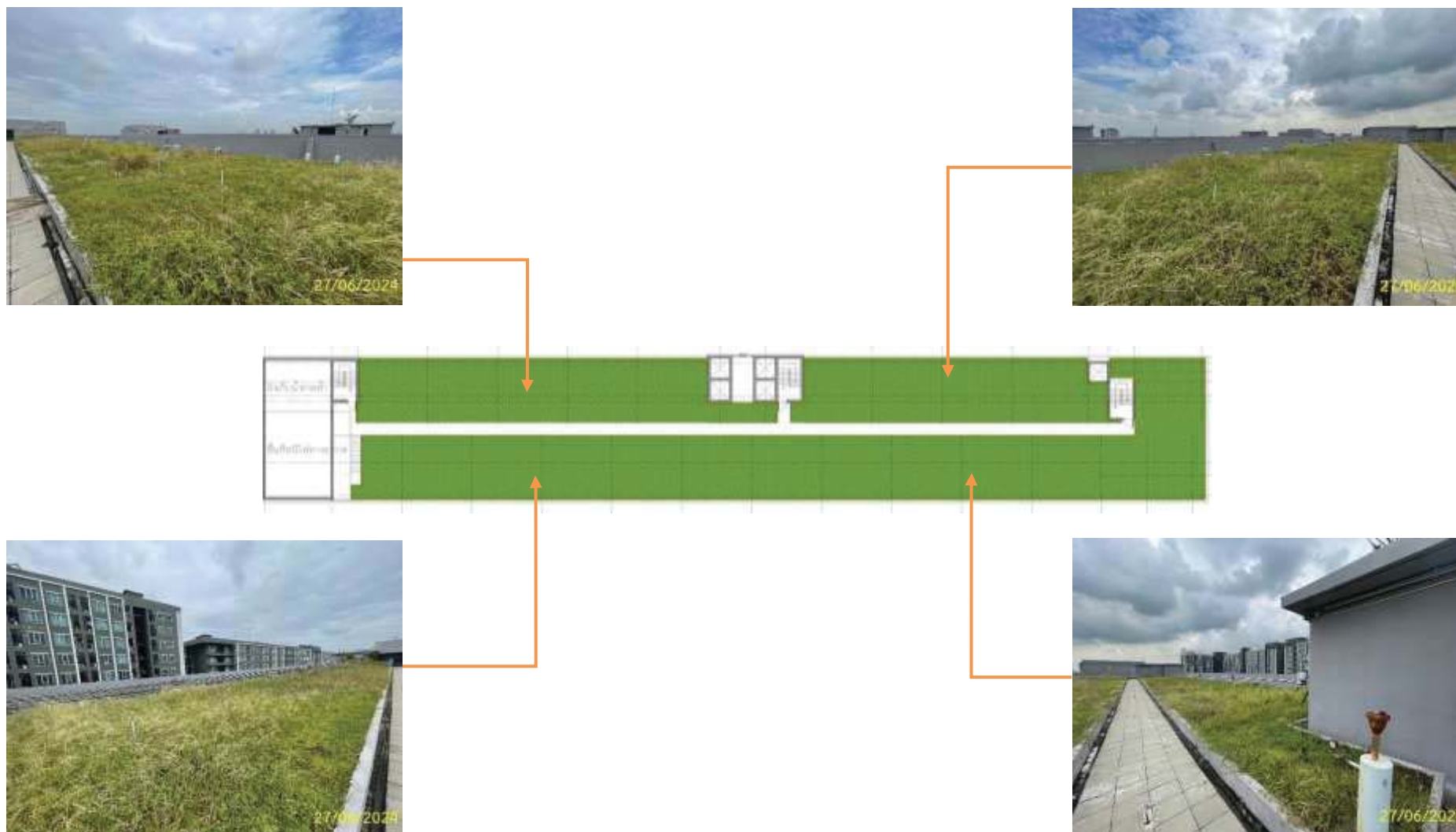

พื้นที่สีเขียวบริเวณชั้นดาดฟ้า  
ภาพที่ 2.2-2 (ต่อ) พื้นที่สีเขียว



การดูแลพื้นที่สีเขียว  
ภาพที่ 2.2-2 (ต่อ) พื้นที่สีเขียว



ป้ายดับเครื่องยนต์ขณะจอดรถ



ป้ายจำกัดความเร็วรถ



ลูกระนาดชะลอความเร็ว  
ภาพที่ 2.2-3 การบริหารจราจร





ป้ายสัญลักษณ์จราจร



กระจุย



สัญลักษณ์จราจรบนพื้นทาง



สัญลักษณ์จราจรบนพื้นทาง



ช่องระบายอากาศบริเวณชั้นจอดรถ

ภาพที่ 2.2-3 (ต่อ) การบริหารจราจร



พื้นที่จอดรถบริเวณชั้นที่ 1



พื้นที่จอดรถบริเวณชั้นจอดรถของโครงการ



สติ๊กเกอร์สำหรับจอดรถภายในโครงการ



เจ้าหน้าที่รักษาความปลอดภัย

ภาพที่ 2.2-3 (ต่อ) การบริหารจราจร





บริเวณทางเข้า-ออกโครงการ



ไฟส่องสว่างทางเข้า-ออก และภายในโครงการ



ระบบ CCTV

ภาพที่ 2.2-3 (ต่อ) การบริหารจราจร





ภาพที่ 2.2-4 การบริหารจัดการระบบบำบัดน้ำเสีย



ภาพที่ 2.2-4 (ต่อ) การบริหารจัดการระบบบำบัดน้ำเสีย





มิเตอร์ไฟฟ้าระบบบำบัดน้ำเสีย



เจ้าหน้าที่ทำการตรวจสอบระบบบำบัดน้ำเสีย



สูบตะกอน และไขมันจากระบบบำบัดน้ำเสีย

ภาพที่ 2.2-4 (ต่อ) การบริหารจัดการระบบบำบัดน้ำเสีย



ถังขยะบริเวณรอบโครงการ



ห้องพักมูลฝอยประจำชั้น



ป้ายประชาสัมพันธ์คัดแยกมูลฝอย

ป้ายประชาสัมพันธ์ในการทิ้งมูลฝอยภายในโครงการ



พนักงานเก็บรวบรวมมูลฝอยประจำชั้น

ภาพที่ 2.2-5 การจัดการมูลฝอย





พนักงานทำความสะอาดห้องพักมูลฝอยประจำชั้น



ทำความสะอาดถังมูลฝอยประจำชั้น



ห้องพักมูลฝอยรวม



พนักงานทำความสะอาดห้องพักมูลฝอยรวม



ภาพที่ 2.2-5 (ต่อ) การจัดการมูลฝอย



สำนักงานเขตเข้ามาเก็บขนมูลฝอย  
ภาพที่ 2.2-5 (ต่อ) การจัดการมูลฝอย



ถังเก็บน้ำชั้นใต้ดิน



ระบบปั้มน้ำใช้ชั้นใต้ดิน



ถังเก็บน้ำชั้นดาดฟ้า

ภาพที่ 2.2-6 การบริหารจัดการระบบน้ำใช้





เครื่องสูบน้ำชั้นตาดฟ้า



ปั้มน้ำชั้นตาดฟ้า



ตรวจเช็คระบบน้ำใช้



ล้างถังเก็บน้ำ



สุขภัณฑ์ประหยัดน้ำ

ภาพที่ 2.2-6 (ต่อ) การบริหารจัดการระบบน้ำใช้



พนักงานใช้ภาชนะรองน้ำและชักล้างอุปกรณ์  
ภาพที่ 2.2-6 (ต่อ) การบริหารจัดการระบบน้ำใช้

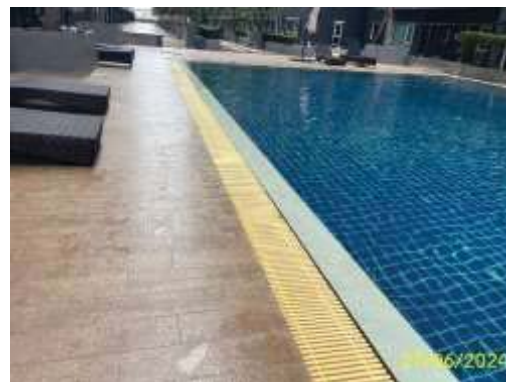

สระว่ายน้ำน้ำ



รางระบายน้ำสระว่ายน้ำน้ำ

พื้นทางเดินบริเวณสระว่ายน้ำน้ำ

ภาพที่ 2.2-7 การบริหารจัดการสระว่ายน้ำน้ำ





ป้ายแสดงระดับความลึกของสระว่ายน้ำ



ทำความสะอาดบริเวณสระว่ายน้ำ



ทำความสะอาดสระว่ายน้ำ



ไฟส่องสว่างบริเวณสระว่ายน้ำ

ภาพที่ 2.2-7 (ต่อ) การบริหารจัดการสระว่ายน้ำ



เจ้าหน้าที่ทำการตรวจเช็คระบบสระว่ายน้ำ



เจ้าหน้าที่ทำการตรวจวัดค่า pH - คลอรีนสระว่ายน้ำ



ข้อปฏิบัติการใช้สระว่ายน้ำ

ภาพที่ 2.2-7 (ต่อ) การบริหารจัดการสระว่ายน้ำ



บ่อหน่วงน้ำ



ท่อระบายน้ำบริเวณด้านหน้าโครงการ



ท่อระบายน้ำบริเวณทางเข้า-ออกโครงการ



ท่อระบายน้ำภายในโครงการ



รางระบายน้ำชั้นจอดรถ



หัวรับน้ำฝนชั้นลาดฟ้า

ภาพที่ 2.2-8 การบริหารจัดการระบบระบายน้ำ





ห้องแปลงไฟภายในโครงการ



ตู้ควบคุมไฟฟ้า



เครื่องกำเนิดไฟฟ้าสำรอง

ภาพที่ 2.2-9 การบริหารจัดการระบบไฟฟ้า และการอนุรักษ์พลังงาน



ตรวจสอบระบบไฟฟ้าของโครงการ

ไฟส่องสว่างบริเวณโครงการ



ป้ายประชาสัมพันธ์ล้างเครื่องปรับอากาศ

ป้ายประชาสัมพันธ์ณรงค์ประหยัดพลังงาน

ภาพที่ 2.2-9 (ต่อ) การบริหารจัดการระบบไฟฟ้า และการอนุรักษ์พลังงาน



ป้ายประชาสัมพันธ์รณรงค์ประหยัดพลังงาน



หลอดไฟแบบประหยัดพลังงาน



ล้างเครื่องปรับอากาศและแผ่นกรองอากาศพื้นที่ส่วนกลาง

ภาพที่ 2.2-9 (ต่อ) การบริหารจัดการระบบไฟฟ้า และการอนุรักษ์พลังงาน





เครื่องสูบน้ำดับเพลิง



ท่อยื่น



หัวรับน้ำดับเพลิง



ตู้เก็บสายฉีดน้ำดับเพลิง



ถังดับเพลิงชนิดมือถือ

ภาพที่ 2.2-10 การบริหารจัดการด้านอัคคีภัย ความปลอดภัย และการสาธารณสุข



ถังดับเพลิงชนิดมือถือ



Sprinkler



แผงควบคุม



เครื่องตรวจจับควัน



เครื่องตรวจจับความร้อน



ปุ่มกดแจ้งสัญญาณอัคคีภัย



Alarm Bell



ป้ายบอกทางหนีไฟ

ภาพที่ 2.2-10 (ต่อ) การบริหารจัดการด้านอัคคีภัย ความปลอดภัย และการสาธารณสุข





บันไดหนีไฟ



บันไดหนีไฟ

ประตูทางหนีไฟ



ป้ายจุดรวมพล



จุดรวมพล

ภาพที่ 2.2-10 (ต่อ) การบริหารจัดการด้านอัคคีภัย ความปลอดภัย และการสาธารณสุข



พื้นที่หนีไฟทางอากาศ



แผนผังเส้นทางหนีไฟ



ตรวจเช็คอุปกรณ์ป้องกันอัคคีภัย



การฝึกซ้อมดับเพลิง และอพยพหนีไฟ ประจำปี

ภาพที่ 2.2-10 (ต่อ) การบริหารจัดการด้านอัคคีภัย ความปลอดภัย และการสาธารณสุข





ทำความสะอาดพื้นที่ส่วนกลาง



กำจัดแหล่งพาหะนำโรค

ภาพที่ 2.2-10 (ต่อ) การบริหารจัดการด้านอัคคีภัย ความปลอดภัย และการสาธารณสุข



ภาพที่ 2.2-11 โครงสร้างอาคาร และการออกแบบ